



ARGUS version 4

Argus er et computerprogram for astrologer, med værktøj til at beregne og tegne horoskoper, aspekter, tabeller og metoder, til at håndtere samlinger af fødselsdata og køre "scripts", dvs eksterne programmer, f.eks. tydingen eller "plug-ins" der laver skræddersyede udskrifter. Mulighederne for udvidelse er ubegrænsede, man kan tilføje et hvilket som helst antal scripts, og det er endda muligt at skrive sine egne tydingen.

Version 4 er en fuldstændigt omarbejdet udgave sammenlignet med den foregående version 3.1. De vigtigste forskelle er:

- Udskriften er redigerbar med klippe og klistre.
- Udskriften kan blande tekst og grafik (horoskoptegninger) i samme vindue.
- Printerudskrifter er nu standard windows stil
- Helt ny brugerflade med sammenbygget data-input, fødselsdataarkiv og kommandopanel.
- En unik interaktiv live-horoskoptegning med animerede progressioner, transitter etc.
- Ultrapræcis Swiss Ephemeris planettabel indbygget, med buesekunds nøjagtighed fra 3000 BC-3000 AD
- Kommandopanel i stil med windows skrivebord, med klikbare og brugerdefinerbare funktions-ikoner.
- Tilføj selv byer til geo-databasen.
- Fanebladsstyret fødselsdata arkiv, hvor der kan være adskillige fødselsdatasamlinger åbne samtidig.
- Fødselsdata kan klippes og klistres frem og tilbage mellem arkiverne.
- Sikkerhedskopier dine data til disk eller email.
- Brugerdefinerbare orbisgrænser for hver type horoskop.

ARGUS 4

Minimum hardware krav:

- 500 Mhz Pentium
- Windows 98, ME, NT, 2000, XP
- 64 Mb RAM
- 20 Mb harddisk space

Selv om programmet kan køre på en minimumsmaskine, vil især live-horoskopet lide under mangel på hastighed og bevæge sig rykvis. Vi anbefaler en maskine på mindst 1.5 GHz eller mere.

INDHOLDSFORTEGNELSE:

INDHOLDSFORTEGNELSE:.....	3
PROGRAMINSTALLATION	6
REGISTRERING	7
INSTALLATION AF TYDNINGER OG TILBEHØRSMODULER	8
HVIS DU OPDATERER FRA EN TIDLIGERE VERSION	9
PROGRAMSTART	10
UDSKRIFTFUNKTIONER.....	12
LIVE HOROSKOP	16
UDSKRIFTER.....	18
FØDSELSDATAHÅNDTERING	18
TILPASNING AF FUNKTIONS-IKONERNE	19
AFSLUT ARGUS	20
SIKKERHEDSKOPIERING	20
HJÆLP OG SUPPORT	21
ARGUS PROGRAMMET I DYBDEN	22
STARTSIDEN.....	22
UDSKRIFTER	23
DATA INDTASTNING	25
Navn	26
Dato	26
Kl.....	28
Zone.....	29
Breddegrad og længdegrad	29
Køn / Horoskoptype	30
Noter	30
Orbisgrænser	31
FUNKTIONER.....	31
FØDSELSDATABASE	32
Import af data.....	33
Gem og hent i databasen	33
Søgning	34
Sortering	35
Udskrift.....	35
FUNKTIONSPANELET	35
REDIGER ELLER TILFØJ FUNKTIONER.....	38
LIVE HOROSKOP	40
Horoskoptegningen.....	41
Tidsnavigatoren	41

ARGUS 4

Bogmærker	42
Planetvalg	43
Andre valgmuligheder	43
Adopterede valgmuligheder:	45
ORBISGRÆNSER	48
BRUG AF ATLASSET	52
Indsæt et nyt stednavn	52
MAKROER	54
SCRIPTS	57
TILPASNING	59
Astrologiske valgmuligheder	59
Sekundære huse metoder:	60
Tertiære huse metode:	60
Solar/Lunarhoroskop metode	60
Solar arc huse:.....	60
Composite metode:.....	61
Relationshoroskop metode:	61
Dagshoroskop metode.....	61
Lykkepunkt metode.....	62
Progressivt "punkt":.....	62
Måneknude	62
Chiron:	62
Midtpunkt sortering:	62
Midpunktsaspekter:.....	63
Midtpunkt aspekt stil:	63
Kundig Snit:	63
Aspektforløb:.....	63
Symboler:.....	63
Swiss Ephemeris:	63
Udskriftslayout:	64
Horoskoptegning, tilpasning:	66
Horoskoptegning, stilart:	66
Orientering:	66
Aspektstil:	67
Dobbelthoroskop-aspekter	67
Aspekter til akser:	67
Symbolstørrelse:.....	67
Positioner talstørrelse:	67
Positioner.....	67
Harmonics:	67
Zodiak:.....	68
Diverse valgmuligheder:	68
Dato Stilart	68

Øst eller Vest:	68
Kommentarer:.....	69
Medtag Astro kommentarer	69
Udelad Astro kommentarer	69
Skrifttype:	69
Farvevalg:.....	70
Rediger systemvariabler	70
Gem valg på disk.....	70
APPENDIX	71
Tastaturgenveje	71
MAKRO taster.....	73
Koder, der virker anderledes i makroer.....	76
STANDARD ORBISGRÆNSER.....	76
STANDARD FUNKTIONS-IKONER.....	79
INSTALLEREDE FILER:	80
PCA-ANSI tegnsæt	82
PCA-OEM tegnsæt.....	82
INDEX.....	83

PROGRAMINSTALLATION

Fra CD-ROM:

- Indsæt CDROM'en

Hvis installationen ikke starter automatisk, klik på START, derefter KØR og indtast D:\SETUP og klik OK. Hvis dit CDROM drev ikke er D, erstat da D i ovenstående med dit CDROM drevs drevbogstav.

Når programinstallationen starter, klik da blot på det ønskede sprog, og følg instruktionerne på skærmen. Når programmet er installeret og startet, indsæt da dine personlige registreringsdata, som du gerne skulle have modtaget sammen med programmet.

- Klik HJÆLP
- Klik REGISTRER ARGUS
- Indtast de fem linier data i deres respektive bokse. Det er vigtigt, at de indtastes præcist, som de står på det leverede registreringsark med store og små bogstaver.
- Klik OK
- Der går nogle sekunder med at godkende dataene.
- Dit program er nu fuldt funktionsdygtigt.

Hvis du har fået programmet leveret elektronisk (download)

- Åbn din internet-browser (f,eks. internet explorer) .
- Indtast adressen www.electric-ephemeris.dk
- Når startsideen viser sig, klik på DOWNLOAD
- Øverst på siden skulle du kunne se ARGUS 4 Prøveversion
- Følg instruktionerne for at åbne installationsfilen.
- Når installationsprogrammet starter, følg instruktionerne på skærmen.
- Når programmet er installeret og startet, indsæt da dine registreringsdata, som du skulle have modtaget pr email.

Bemærk: Du kan til enhver tid downloade programmet igen, hvis din computer skulle svigte, eller du skal installere programmet på en anden computer, blot du stadig har dine registreringsdata. En internetforbindelse er derfor lige så god som at have en CD-ROM, og du er samtidig sikker på at få nyeste version.

REGISTRERING

Efter installationen er indtastning af dine personlige registreringsdata nødvendig for at programmet skal kunne fungere i fuldt omfang. Indtil da vil det fremstå som en demoversion.

Registreringsdata leveres sammen med CD-ROM'en på et særligt ark eller pr email i tilfælde af elektronisk levering. Så snart disse data er indtastet, er programmet fuldt funktionsdygtigt.

Programmet er ikke kopibeskyttet. I stedet bliver dit fulde navn indsat i programmet og vist på titelbjælken foroven såvel som i de fødselsdata programmet starter med.

Licensen giver dig ret til at installere programmet på så mange maskiner, du behøver for dit personlige brug. Du har ikke lov at lade andre bruge programmet bortset fra korte forevisninger el. lign. og det må ikke køre på to forskellige maskiner samtidig med hver sin bruger.

Hvis du af en eller anden grund skulle få brug for at få skiftet brugernavnet, må du rekvirere en ny registrering. Dette er normalt gratis. Vi skal i så fald have dit brugernummer og din underskrift på, at den gamle registrering er destrueret og ude af brug.

PCA Information

PCA Argus 4.0
Revision 1

Copyright 2005 ELECTRIC EPHEMERIS

Autorisation

Licenshaver: Mette Wundtz

Serienummer: 228765

Brugernummer: 18977

Features: v4

Kontrolkode: 459973

Kopier HJÆLP Test Annullér OK

INSTALLATION AF TYDNINGER OG TILBEHØRSMODULER

Hvis du har fået leveret programmet på CD-ROM, vil denne normalt indeholde alle tilbehørsmoduler, men du kan kun bruge dem, du har adgangskode til. Det er altså den samme CDROM, du bruger til at installere Argus og til at installere tydninger og tilbehør.

Installation af et modul fra CD-ROM'en

- Start Argus
- Indsæt Argus CD-ROM'en i CD-ROM drevet
- Hvis Argus installationsprogrammet starter, så luk det
- I Argusprogrammet, højreklik et tomt område på kontrolbordet
- I Funktionshåndtering, Klik på INSTALLER MODUL
- I filmenuen, find det pågældende modul på CDROM'en
- Dobbeltklik modulet
- Luk funktionshåndteringsvinduet
- Der skulle nu være et nyt kontrol-ikon på dit kontrolbord
- Modulet er nu installeret og startes ved at klikke på dets ikon
- Du vil evt. blive afkrævet en adgangskode første gang du kører modulet / tydningen.

Installation af et modul fra internettet:

- For at downloade modulet, start Argus og klik på HJÆLP
- Klik ELECTRIC EPHEMERIS WEBSITE
- Din webbrowser starter nu med EE hjemmesiden
- Klik på DOWNLOAD
- Find det ønskede modul
- Hvis der er en manual / vejledning at åbne, så åbn den først og udskriv den eventuelt.
- Højreklik modulet
- Vælg "gem destination som" (Internet explorer) or "save link as" (Mozilla Firefox)
- I filmenuen, klik dig frem til din Argus mappe (normalt C:\ARGUS4)
- Gem filen i denne mappe
- Luk internet browseren
- Tilbage i Argus, højreklik et tomt område på kontrolbordet
- I Funktionshåndtering, Klik på INSTALLER MODUL
- I filmenuen, find den fil, du downloadede
- Dobbeltklik denne fil

- Luk funktionshåndteringsvinduet
- Der skulle nu være et nyt kontrol-ikon på dit kontrolbord
- Modulet er nu installeret og startes ved at klikke på dets ikon
- Du vil evt. blive afkrævet en adgangskode første gang du kører modulet / tydingen.

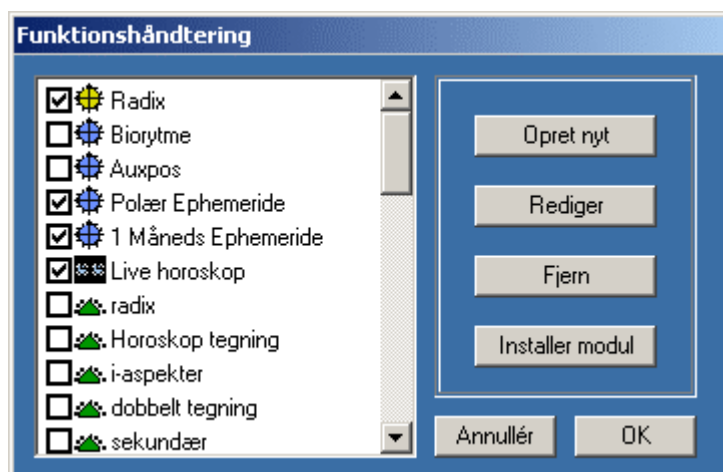

HVIS DU OPDATERER FRA EN TIDLIGERE VERSION

Argus 4 bliver installeret i sin egen mappe, og kan arbejde parallelt med den gamle version. Du vil måske gerne importere dine gamle navnefiler. Du kan åbne dem i din nye fødselsdatabase, og du kan importere gamle PCA DOS navnefiler.

PROGRAMSTART

Når programmet er installeret, vil du se Argus ikonet på dit windows skrivebord.



Dobbelklik dette ikon for at starte programmet. Når programmet er startet, vil du se kontrolbordet:

The screenshot shows the PCA Argus 4.0-1 software interface. The window title is "PCA Argus 4.0-1 #2005 Licensed to Unregistered beta version". The interface is divided into several sections:

- Data Entry Panel (Left):** Fields for "Bob Marley" with values: 0 Navn: Bob Marley, 1 Dato: 6 Feb 1945 AD Tir, 2 kl: 2 30 00, 3 Zone: 5 00 V, 4 By / Breddegrad: 18 00 N, 5 By / Længdegrad: 76 48 V, 6 Køn / horoskoptype: Hankøn. A "Noter" field contains "0".
- Famous People List (Right):** A table with columns for ID, Name, Birth Date, Birth Time, and Birth Location. The entry for Bob Marley (ID 348) is highlighted.
- Control Panel (Bottom):** A grid of icons for various horoscope types: Radix, Radix2, Sekundær, Solar horoskop, Lunar horoskop, Composite, Relations horoskop, Sammenlign, Elementer etc., 1 års transitter, 1 måneds transitter, 5 års progr., 60 års progr., 1 års koll. transitter, 1 måneds koll. tra..., Synastri, kundlig snit, progressiv tabel, husløs tegning, Poleer Ephemeride, 1 Måneds Ephemeride, Live horoskop, Minitydning, and ur.

For at lave et horoskop, skal du indtaste fødseldata i datapanelet øverst til venstre. Find felterne for navn, dato, klokkeslæt, zone, by / breddegrad og by / længdegrad.

Som du vil se, er der allerede indsat data i felterne. Argus tillader ikke blanke felter. De data, du ser, er de startdata, der altid kommer frem, når programmet starter. Navnet i navnefeltet er det, programmet er registreret til (dit navn). Startdata kan du selv ændre, så de også bliver dine egne data.

Navn: I navnefeltet indtaster du det navn, der skal identificere horoskopet. Lad i første omgang blot dit eget navn blive stående.

Dato: I datofeltet indtaster du fødselsdag, måned og år adskilt af mellemrum, f.eks. 9 11 1976. Afslut indtastningen ved at klikke på det næste felt, du vil udfylde eller klik den lille OK knap under indtastningsfelterne. Du vil nu se, at Argus har pyntet lidt på din indtasting ved at rette den til, f.eks.: 9 Nov 1976 AD Tir. Bogstaverne AD betyder efter Christi fødsel og Tir er naturligvis ugedagen.

Kl: I dette felt indtaster du klokkeslættet for fødslen som timer, minutter og evt. sekunder adskilt af mellemrum. Ligesom med datoen afslutter du med at klikke næste felt eller OK knappen.

Zone: Dette er fødselsstedets tidszone, som automatisk bliver udfyldt, når du finder en by i atlasset. Så lad blot dette felt være indtil videre.

By/Breddegrad: Indtast et bynavn for fødselsstedet eller den nærmeste by, hvis du er født på landet, helst inden for ca 10 km's afstand. Klik derefter på OK. Hvis byen findes i atlasset, vil du se, at felterne for breddegrad, længdegrad og zone alle bliver udfyldt. Hvis byen ikke bliver fundet, eller hvis der er flere af samme navn, vil atlasset blive åbnet, så du kan vælge et alternativ og klikke OK.

Hvis du slet ikke kan finde nogen brugbar by i atlasset, kan du vælge at indsætte breddegrad, længdegrad og tidszone manuelt, hvis du kender disse. Det gør du også her ved at indtaste grader og minutter (eller timer og minutter for zonefeltets vedkommende) adskilt af mellemrum og endelig et N, S, Ø eller V for at angive om det er nord, syd, øst eller vest. Klik derpå OK.

Hvis du har indsat dine egne data som foreslået, kan du herefter gemme dem som startdata, så de altid kommer frem, når programmet starter. For at gemme de indtastede data som startdata, skal du blot højreklikke (højre musetast) på et af data-input felterne, hvorved der kommer en lille pop-up menu, hvor du vælger "gem som startdata".

UDSKRIFTFUNKTIONER

RADIX:

Nu er du klar til at udskrive dit fødselshoroskop. Det gøres ved at klikke på et kontrol-ikon på nederste halvdel af kontrolbordet. Find Radix ikonet og klik på det, hvorefter kontrolbordet forsvinder og erstattes af udskriftvinduet. Udskriften viser en horoskoptegning, en tabel med planetpositionerne og en anden tabel med aspekterne.

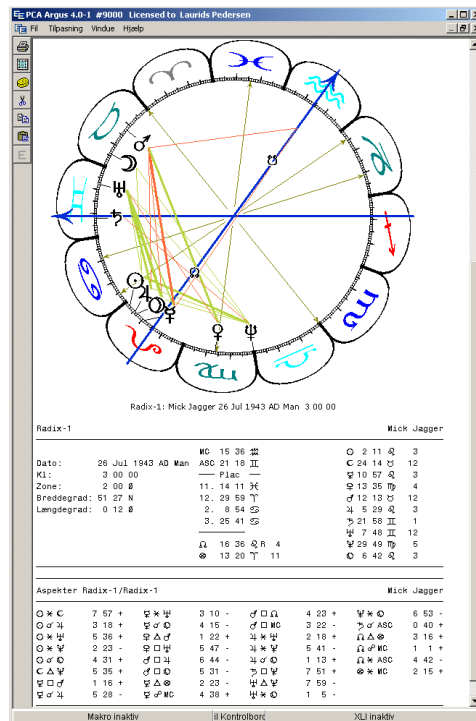

radix

Det tal, du kan se efter planetpositionen er nummeret på det hus, planeten står i. For eksempel Mars i syvende hus kunne se således ud:

... 4 52 " R 7

I aspekttabellen er tallene efter hvert aspekt den faktiske orbis i grader og minutter efterfulgt af et + (tiltagende aspekt) eller et - (aftagende aspekt).

Orbisgrænserne er sat så højt, at du burde se i hvert tilfælde alle de aspekter, du forventer. Hvis du vil finindstille orbisreglerne til netop de aspekter, du har brug for, kan du blot følge anvisningerne senere i denne vejledning.

Tilbage til kontrolbordet: Når du har studeret eller måske sendt udskriften til printeren, vil du gerne tilbage til kontrolbordet for at

foretage de næste skridt. Tryk da blot på mellemrumstasten eller ESC tasten på tastaturet, eller klik på midten af statuslinien nederst i Argus vinduet, hvor der står "Til kontrolbord"

Dataindtastning for andre (ikke-radix) horoskoper metode 1:

Ikke-radix horoskoper og beregninger som f.eks. transitter, progressioner, solarhoroskoper og synastri har brug for to sæt data:

- 1) Et sæt radixdata
- 2) En startdato, begivenhedsdato eller en anden persons fødseldato.

Som du kan se, har Argus tilsyneladende kun ét sted at indtaste data, som bruges til begge sæt. Så for at udskrive ikke-radix horoskoper, indtaster du først radixdata og kører radixhoroskopet ud som forklaret ovenfor. Argus vil nu huske dette horoskop som radix. Indtast derefter det andet sæt data eller den startdato, der er brug for inden, du udskriver det andet (ikke-radix) horoskop.

Dataindtastning for andre (ikke-radix) horoskoper metode 2:

Hvis du foretrækker at have begge sæt data indtastet og klar samtidig, og ikke har brug for selve radixhoroskopet, kan du klikke på dobbelt-data ikonet foroven:



Herved fremkommer to faneblade over atindtastningsfelterne:



Klik nu på venstre faneblad og indtast radixdata, klik derefter på højre faneblad og indtast det andet datasæt eller startdato. Nu kan du så aktivere den pågældende beregning (progressiv, solar, transit, synastri osv) uden at behøve at beregne radixhoroskopet først.

For at komme tilbage til enkeltdata-indtastning, klik da på enkelt-data ikonet: 

PROGRESSIV (sekundær): Sammen med transitter, er sekundære progressioner de almindeligst anvendte teknikker til astrologiske forudsigelser. Det progressive horoskop stilles som regel for ét år begyndende med fødselsdagen, men du kan også benytte 1. januar som startdato, så forudsigelsen følger kalenderåret. Det betyder ikke så meget, for det progressive horoskop flytter sig ikke så meget på et

ARGUS 4

år. For at indtaste en startdato, brug en af ovenstående metoder og indtast startdatoen i datofeltet og lad de andre data forblive de samme som i radix.

Udskriv herefter det sekundære årshoroskop ved at klikke på ikonet mærket "Sekundær" på kontrolbordet. Udskriften viser en progressiv horoskoptegning, en tabel med planetpositioner i stil med radixhoroskopet samt en aspekttabel.

Bemærk, at planetpositionerne i nogle tilfælde kan være efterfulgt af to husnumre: Det første refererer til husene i radixhoroskopet, som om den progressive planet var indsat her, og det andet tal viser positionen i forhold til de progressive huse. Hvis der kun vises ét tal betyder det, at huspositionen er den samme i begge horoskoper, Hvis du synes, dette lyder mystisk, så prøv at kigge på "sammenlign" horoskopet beskrevet herunder, hvor du vil kunne se det visuelt.

Hvis du vil, kan du få udskrevet den progressive Månes positioner for alle årets 12 måneder. For at slå denne funktion til, gør følgende:

- *Klik på Tilpasning*
- *Klik på Astrologiske valgmuligheder*
- *Klik på Progressiv Måne tabel*
- *Vælg om tabellen skal med eller ej.*

Hvis indstillingen skal være permanent, så husk at klikke TILPASNING og derefter GEM VALG PÅ DISK.

Aspekterne i det sekundære horoskop har lave orbisgrænser (2 grader), hvilket er normalt for progressive horoskoper. Aspekterne er "interne" dvs. at de beregnes fra progressiv planet til en anden progressiv planet. For at se krydsaspekter (X-aspekter), dvs aspekter mellem progressive og radixpositioner, får du brug for "sammenlign" udskriften.

SAMMENLIGN (dobbelthoroskop): Klik på "sammenlign" ikonet efter at have udskrevet det sekundære horoskop. Denne udskrift viser en horoskoptegning med både radixplaneter (indre cirkel) og de sekundære planeter (ydre cirkel) såvel som aspekterne mellem progressiv og radix. Under tegningen vil du finde en aspekttabel, der viser aspekter og deres faktiske orbis. Du kan bruge "sammenlign" horoskopet til ethvert ikke-radix horoskop og sammenligne det med radix, forudsat at det pågældende ikke-radix har været udskrevet først.

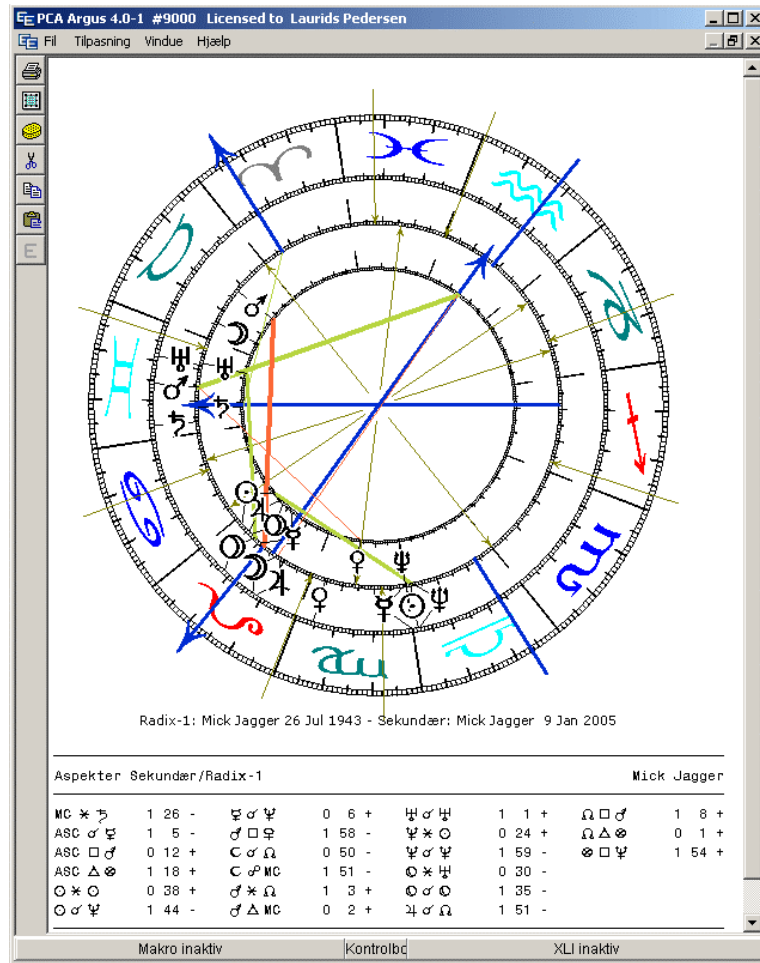

Sammenlign

ASPEKTFORLØB: Selv om det sekundære horoskop kan bruges til en komplet prognose for det kommende år, er det i realiteten blot et øjebliksbillede. For at se, hvordan aspekterne udvikler sig over tid, prøv funktionen "5-års progression".

5-års progressioner Progressionsmetode Kündig Solnøgle

Mick Jagger: 26 Jul 1943 AD Man 3 00 00 2 00 Ø

	2005	2006	2007	2008	2009
MC ♄ †-p				
ASC ♄ ...-r				
ASC ♄ †-r				
ASC ♄ †-p				
... ♄ MC-r				
• ♄ • -r				
• ♄ †-r				
• ♄ %-p				

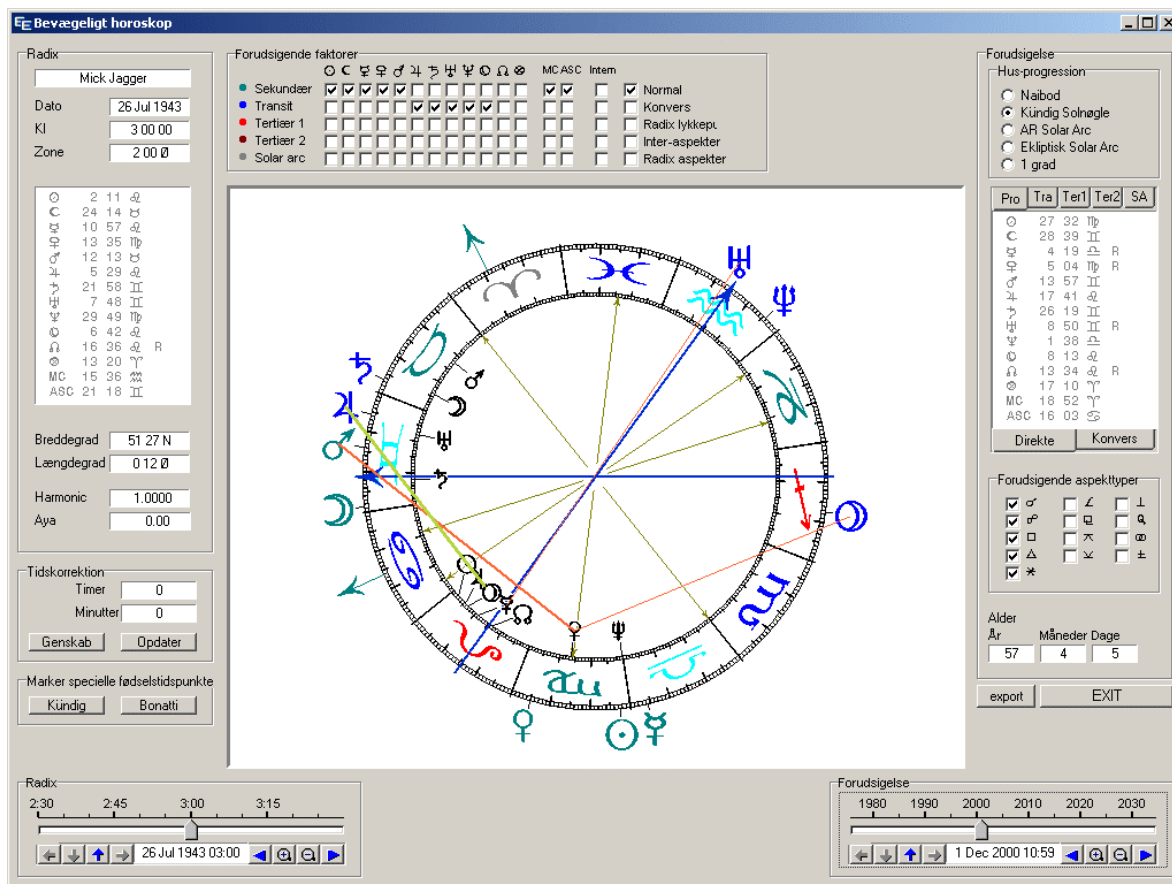

Live horoskop

For at starte live-horoskopet, indtast fødselsdata for personen i datapanelet, og klik så på live-horoskop ikonet. Du vil da se et skærbillede som ovenstående. Den indre cirkel er personens fødselshoroskop, den ydre ring viser de hurtige sekundære planeter (grønne) og de langsomme transitter (blå) for dags dato.

Bevæg horoskopet: Prøv nu at bevæge forudsigelsesglideren fornedet til højre ved at klikke på håndtaget med venstre musetast, holde denne nede og trække håndtaget til højre eller venstre. Du vil se progressioner og transitter bevæge sig og danne aspekter undervejs.

Start filmen: For at få horoskopet til at bevæge sig af sig selv, klik og træk et imaginært punkt på tidsskalaen oven over håndtaget der, hvor du ser årstallene. Når du slipper musetasten, vil horoskopet bevæge sig af sig selv. Et langt "træk" giver en hurtig bevægelse, en kort "træk" en langsom. Du standser bevægelsen ved at klikke hvor som helst på tidsskalaen uden at trække.

ARGUS 4

Der er masser af valgmuligheder, du kan betjene, i live horoskopet: Bevæg radix og progressioner individuelt, sæt bogmærker, vælg hvilken som helst kombination af forudsigelsesfaktorer og aspekter eller grupper af aspekter, og forskellige specialteknikker, du kan koble til. En detaljeret beskrivelse følger senere.

UDSKRIFTER

Hvis du tidligere har arbejdet med den gamle Argus version, kan du nu glemme alt om dens besværlige udskriftssystem. Denne version er langt mere standard windows, hvilket du skulle finde meget enkelt at bruge.

For at få printet det, der står i udskriftvinduet, klik blot på printersymbolet på værktøjslinien i venstre side af udskriftvinduet. Dette vil åbne en print menu, hvor du kan vælge printer og andre udskriftsmuligheder.

Programspecifikke sidelayout valgmuligheder såsom marginer, størrelsen af horoskoptegningerne, footer og header kan du vælge under Argus tilpasning:

- *Klik Tilpasning*
- *Klik Udskriftslayout*

Når du er tilfreds med dine indstillinger, klik OK. Hvis du vil gemme dine ændringer permanent, klik da på Tilpasning > Gem valg på disk.

FØDSELSDATAHÅNDTERING

Når du arbejder med horoskoper, vil du efterhånden få opbygget en samling af fødselsdata, som du gerne vil have adgang til når som helst. Den allerbedste måde at lære astrologi på er ved at øve sig, og ved at kunne tage sine eksempler frem, afprøve og sammenligne.

Prøv at indtaste nogle fødselsdata. Udfyld alle felter, så også personens køn er korrekt, og indtast eventuelt nogle få noter eller kommentarer i "Noter" feltet under data indtastningsfelterne. Når du er færdig, klik da OK knappen.

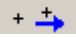
For at gemme de indtastede data i databasen, klik da blot på den nederste af "indsæt" knapperne , som vil indsætte data i slutningen af datafilen. Udfyld nogle få mere, helst venner og familie, som du kender godt.

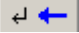
For at hente data fra databasen, klik først på linien med de ønskede data, så den er markeret, klik derefter på "hent" knappen  eller tryk på ENTER tasten på tastaturet. En endnu hurtigere måde er at dobbeltklikke den ønskede linie.

I databasefeltet ser du to faneblade. Argus leveres med en samling af data for kendte personer, men placeret i en separat fil, så de ikke bliver blandet sammen med dine egne. Klik blot på det andet faneblad for at se listen.

Du kan rokere rundt, klippe og klistre blokke af data, søge og sortere og udskrive databaserne. En detaljeret beskrivelse følger senere.

TILPASNING AF FUNKTIONS-IKONERNE

Når du lige har installeret Argus, vil kontrolbordet vise ikoner for de mest benyttede funktioner. Men der er mange flere funktioner til rådighed, og du kan tilføje, fjerne og rokere rundt med funktions-ikonerne, så programmet viser netop de ikoner, du ønsker.

For at se den komplette liste af funktioner, skal du blot højreklikke (højre musetast) på et ubenyttet område på kontrolbordet, hvilket vil åbne funktionshåndteringsvinduet. I venstre side af dette vindue, vil du se en liste af funktioner, som du kan køre op og ned, med checkbokse, der viser, hvilke funktioner, der i øjeblikket vises på kontrolbordet. Du kan blot markere eller af-markere funktionerne, så du får dem med, du vil have. Klik herefter OK.

Nu, hvor du er tilbage på kontrolbordet, kan du rokere rundt på ikonerne og placere dem i logiske grupper. Du kan klikke og trække ikonerne rundt, og du vil se, at de låser sig fast på bestemte punkter, så de kommer til at ligge i et pænt kvadratnet og ikke kan overlape.

Det er muligt at udvide listen med nye funktioner, installere kommercielle udvidelsesmoduler, f.eks. tydninger, lave dine egne funktioner ved at kombinere andre funktioner eller ved at skrive små stumper makroer og scripts. Flere detaljer om dette senere.

AFSLUT ARGUS

Du lukker Argus på en af følgende måder:

- Tryk tast Q på tastaturet
- Klik FIL, derefter Afslut Argus
- Klik krydset øverst til højre i Argus vinduet

SIKKERHEDSKOPIERING

Programmer kan erstattes, men ikke dine data, medmindre du har en ikke for gammel sikkerhedskopie. For at gøre det lettere at sikkerhedskopiere dine fødselsdatasamlinger og programindstillinger, er der en funktion i Argus til dette:

- I menuen klik på FIL
- Klik SIKKERHEDSKOPI
- Klik GEM DATA
- Markér de data, du vil sikkerhedskopiere
- Klik hvor du ønsker at gemme sikkerhedskopien (email, fil eller diskette)
- klik OK

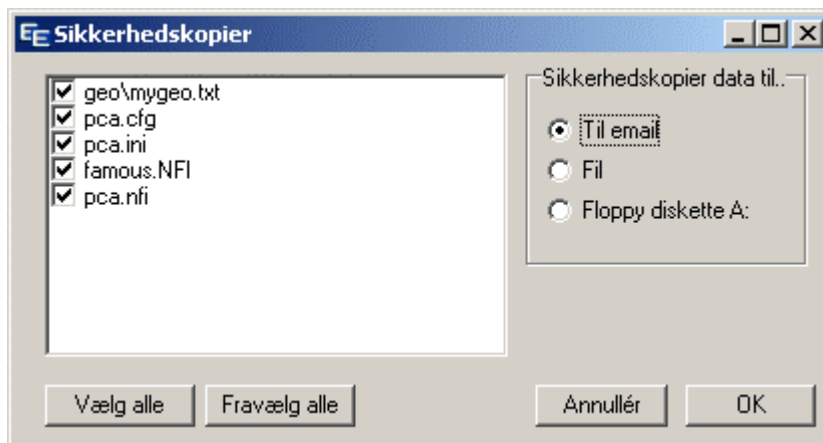

Der er fire typer filer, det er interessant at sikkerhedskopiere:

- .nfi filer som indeholder fødselsdata.
- pca.cfg og evt. .ini filer, med dine programindstillinger.
- pca.ini hvor bl.a. dine funktions-ikoner er gemt.
- mygeo.txt med dine egne tilføjelser til atlasset.

Hvis du gemmer data i en lokal fil, dvs på samme computer, vil du stadig få et problem, hvis din harddisk går ned. Hvis du har et netværk, kan du vælge at gemme data på en anden computer, hvilket giver større sikkerhed.

Hvis du vælger floppy disk, får du brug for en formateret diskette indsat i drev A:

Hvis du har en CDROM brænder med direkte adgang, kan du evt gemme data på en CDR eller en CDRW.

Du kan også vælge at gemme data på email, hvilket betyder at dit email program åbner en ny mail med filerne vedhæftet. Du kan så f.eks. sende dem til nogen, du kender, som vil opbevare filerne for dig eller sende dem til en anden computer, som har email adgang.

HJÆLP OG SUPPORT

Denne manual skulle kunne besvare de fleste af dine spørgsmål. Hvis du har fået leveret programmet elektronisk, vil denne manual være udskrevet i PDF format, som du kan læse på skærmen eller udskrive på din printer.

De fleste oplysninger er ligeledes tilgængelige ved at klikke Hjælp på programmets menulinie og ligeledes ved at trykke på F1 tasten diverse steder i programmet. Nogle vinduer har også en knap, hvorpå der står Hjælp.

Hvis du stadig har spørgsmål eller problemer, er du velkommen til at emaile os på laurids@electric-ephemeris.com. Sørg for at være så specifik som muligt og notér eventuelle fejlmeddelelser etc.

ARGUS PROGRAMMET I DYBDEN

STARTSIDEN

Når Argus starter, ser du følgende side

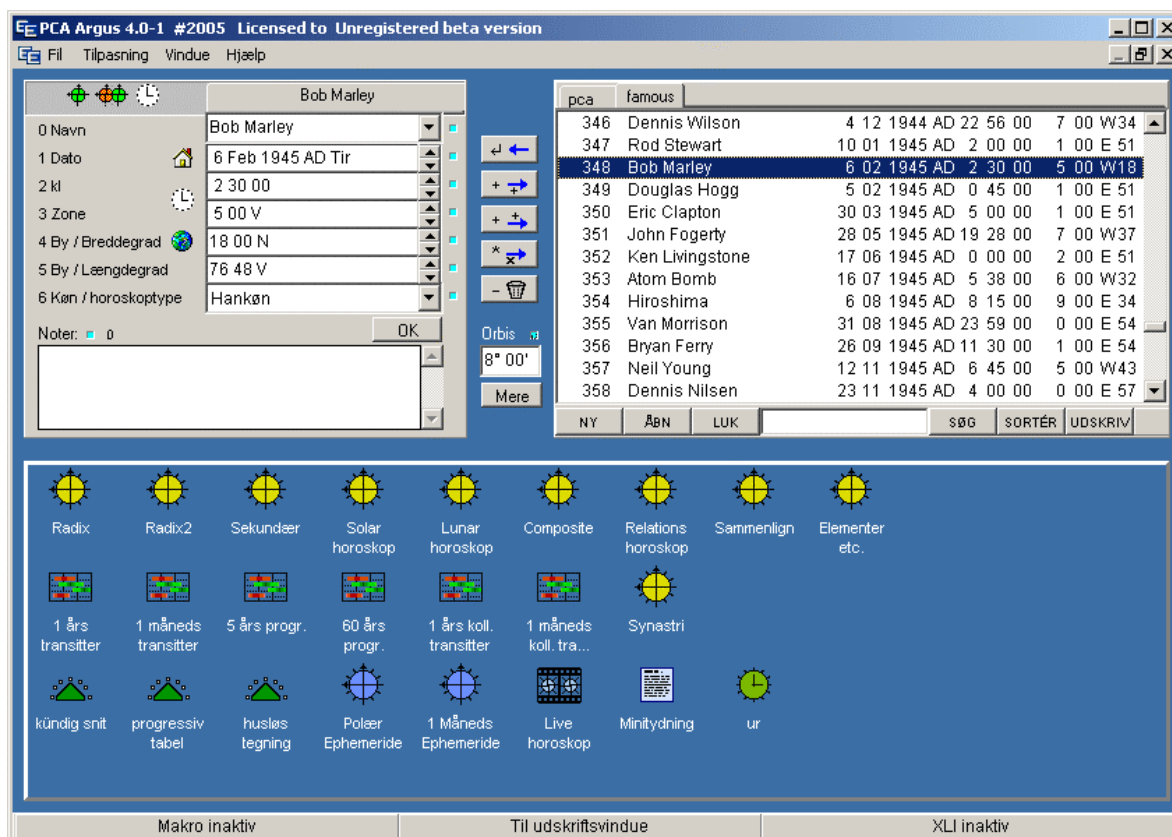

Kontrolbordet

Helt øverst ser du titelbjælken

Titelbjælken viser programversion, dit personlige licensnummer og dit brugernavn.

Lige under titelbjælken finder du menulinien med programmets menu.

Menubjælken viser de programfunktioner, der altid er til stede, såsom makro og scripthåndtering, sikkerhedskopiering, tilpasning, vindueshåndtering, hjælp og program afslutning.

Helt nederst i vinduet ser du statuslinien.

Statuslinien viser status for makro og scriptafvikling samt omskift mellem kontrolbord og udskriftvindue.

Resten af arealet er delt i tre dele:

1. Datapanelet til indtastning af data (øverst til venstre)
2. Fødselsdatabasen (øverst til højre)
3. Funktionspanelet med ikonerne (nederste del)

Kontrolbordet med disse tre paneler er dem, du kommer til at bruge hele tiden til at håndtere fødselsdata og kalde programmets funktioner.

UDSKRIFTER

Når noget skal skrives ud, såsom horoskoptegning, en beregning eller en tydning, erstattes kontrolbordet af udskriftvinduet.

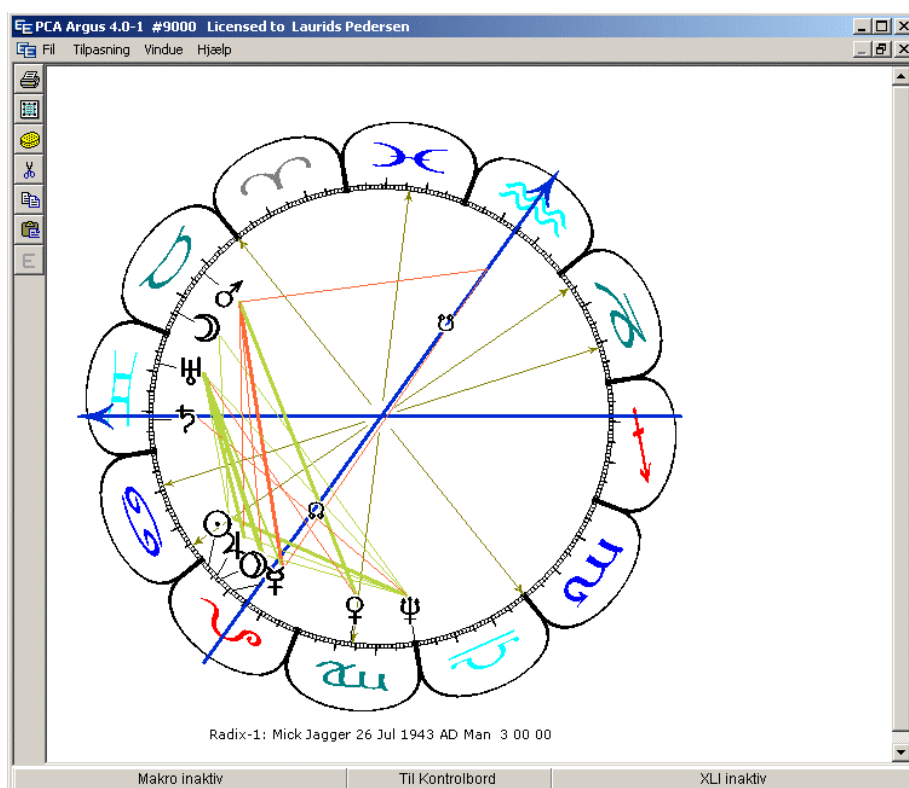

Udskriftvinduet

For at skifte mellem de to tilstande, gør et af følgende:

- Tryk på MELLEMRUMSTASTEN på tastaturet.
- Klik på det midterste område på statuslinien

ARGUS 4

Når udskriftvinduet vises, kan du også trykke på ESC eller ENTER tasten på tastaturet for at få kontrolbordet frem igen.

For at slette udskriftvinduet for dets indhold, klik på svampe-ikonet  på værktøjslinien i venstre side., eller tast CTRL-DELETE på tastaturet. Du kan også slette dele af det udskrevne ved at markere det med musen og derefter trykke på DELETE tasten på tastaturet.

Udskriftvinduets værktøjslinie i venstre side har en række andre knapper til at udskrive, kopiere, klippe og klistre.

Hvis du markerer en grafik, f.eks. horoskoptegningen, får den "håndtag" i hjørnerne, som du kan trække i med musen og gøre grafikken større eller mindre.

 Hvis du klikker på E-knappen skifter vinduet til redigeringstilstand, dvs. at du kan bruge tastaturet til at indtaste og redigere teksten i vinduet.

For at printe indholdet af udskriftssiden, klik på knappen med printersymbolet.

Du kan godt oprette flere udskriftsvinduer på een gang:

Klik på VINDUE i menulinien
Klik på OPRET NYT.

Det nye vindue vil dække det gamle. De ligger altså oven på hinanden. for at skifte mellem dem, klik på VINDUE. Nederst i den fremkomne rullemenu står der nu 1, 2 , så mange du nu har oprettet (op til 8). Klik på det ønskede.

Du kan også klikke på VINDUE og vælge sidestillet eller overlappende. Så er hvert vindue mindre, og du kan vælge dem ved at klikke direkte på dem. Udskriften sker til det aktive vindue, dvs. det der er øverst eller det, du sidst har klikket på.

For at lukke ekstravinduerne må du først vælge (klikke på) det vindue, du vil lukke og derefter klikke på VINDUE og så LUK. Det oprindelige vindue kan ikke lukkes, der skal altid være mindst 1 vindue åbent for udskrift.

DATA INDTASTNING

Du indtaster fødselsdata i felterne i datapanelet, der er øverste venstre del af kontrolbordet.

Field Number	Field Label	Value
0	Navn	Mick Jagger
1	Dato	26 Jul 1943 AD Man
2	kl	3 00 00
3	Zone	2 00 Ø - DK DST
4	By / Breddegrad	51 27 N
5	By / Længdegrad	0 12 Ø
6	Køn / horoskoptype	Hankøn

Datapanelet

Når programmet åbnes, er datafelterne fyldt ud med programmets startdata. Alle felter (bortset fra navn-feltet) skal altid indeholde gyldige data, de kan ikke være tomme. Startdata er de data, du bruger mest.

Da programmet altid starter med dit navn i navn-feltet, vil det være naturligt, at du supplerer med dine egne data i de andre felter og gemmer det hele som startdata.

For at gemme data som startdata, højreklik (højre musetast) på et af datafelterne og vælg "gem som startdata". Denne funktion vil du kun sjældent få brug for, måske kun denne ene gang, så du altid har de samme data at starte med.

Hvis du på et tidspunkt senere under brugen af programmet ønsker at genindlæse startdata, klik da blot på det lille HUS-ikon til venstre for datofeltet.

Indtastning af data i hvert felt er lige ud ad landevejen og programmet er ikke specielt pedantisk. For at redigere et bestemt felt gør et af følgende:

- Klik i feltet med musen
- Tryk et tal på tastaturet svarende til feltets nummer (0-6)

ARGUS 4

Til højre for hvert felt er der en lille grøn indikator, der skifter til rød, når du starter redigeringen. Den røde farve betyder altså, at det pågældende felt er under redigering, men at indtastningen ikke er afsluttet. Når du er færdig med at taste data i et felt, skal disse data checkes og indsættes. Det gør du på én af følgende måder:

- Klik i et af de andre felter
- Tryk pil-op eller pil-ned på tastaturet for at skifte til forrige eller næste felt
- Klik på OK knappen under felterne
- Klik på den lille røde indikator
- Tryk på ENTER-tasten på tastaturet.

Navn

Du kan indtaste op til 255 tegn. Indtastningsfeltet er en "combo-box", dvs den har en lille pil i højre side. Når du indtaster data, eller henter data i databasen, vil Argus lave en mini-log på op til 24 sæt data. Så for at skaffe data frem, som du har brugt tidligere, kan du klikke på pilen og vælge den fra listen. Denne log-liste bliver dog ikke gemt, når du afbryder programmet.

Dato

Indtast dag, måned og år som tal adskilt af mellemrum eller skråstreger. Brug ikke bindestreger til at adskille tallene, dem bruger Argus på en speciel måde. Du kan godt indtaste måneden som en tre-bogstavs forkortelse (jan, feb, mar....)

For eksempel:

4 6 2004
12 aug 1958
7/9/2000

TIP: Den sidst viste måde kan være praktisk, hvis du bruger de særlige taltaster i højre side af tastaturet, da skråstregen er lige oven over disse, så behøver du ikke flytte hånden over til mellemrumstasten.

Hvis årstallet ligger mellem 1900 og 1999, kan du udelade de to første cifre. f.eks.

26 7 43 vil automatisk blive opfattet som 26 jul 1943

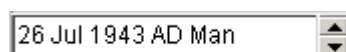

26 Jul 1943 AD Man

Forkortelsen AD betyder "Anno Domino", dvs. efter Kristi. Datoer før Kristi benævnes BC.

Hvis årstallet ligger mellem år 1 og 99 efter Kristi, så indtast to nuller før tallet, så programmet ikke tror, at det er et forkortet 19xx årstal, f.eks.

3 11 0012 vil blive opfattet som 3. nov 0012

3 11 12 vil blive opfattet som 3. nov 1912

Datoerne er efter Gregoriansk kalender tilbage til 15. okt 1582. Datoer før denne vil Argus fortolke som Juliansk kalender. Hvis du har en dato opgivet i "gammel stil" som ligger efter den 15. okt 1582, kan du godt indtaste den som den er, men afslut da indtastningen med JC (eller jc). Det vil få Argus til at oversætte indtastningen til Gregoriansk kalender, f.eks.

12 7 1722 JC vil blive opfattet som 23 Jul 1722

Det kan ofte være nyttigt at kunne forøge eller formindske en dato med præcis én dag, præcis én måned eller præcis ét år. Det kan du gøre med de små pile i højre side af dato-indtastningsfeltet. For tælle én dag frem eller tilbage, klik på op- eller nedpilen. For at tælle én måned frem eller tilbage, klik på pilen samtidig med, at du holder SHIFT tasten på tastaturet nede. For at tælle ét år frem eller tilbage, klik på pilen samtidig med at du holder CTRL tasten på tastaturet nede.

Når du indtaster datoer, kan du erstatte hvert af tallene (dag, måned eller år) med et +, et - eller et komma. Komma betyder "uændret", + betyder "tæl 1 op", og - "tæl 1 ned". For eksempel:

Oprindelig dato			6 feb 1918
indtast	,,1950	resultat	6 feb 1950
indtast	20,2005	resultat	20 feb 2005
indtast	++,	resultat	7 mar 1918
indtast	,+-	resultat	6 mar 1917

 Til venstre for datofeltet er der et lille "hus-ikon". Hvis du klikker på dette, vil startdata blive indsat på samme måde, som når du starter Argus.

ARGUS 4

KI

Du indtaster klokkeslæt som timer, minutter og sekunder adskilt af mellemrum. Du behøver ikke at indtaste sekunderne, og du kan også godt nøjes med at indtaste timetallet, hvis det er "klokken hel". Argus har ikke forstand på am eller pm tider (f.eks. kl 3 "om eftermiddagen"). Du skal bruge 24-timers format.

12 42

6 51

4

23 59 59

Ligesom med datoindtastning kan du tælle timer, minutter eller sekunder én op eller én ned ved at klikke på op eller nedpilen i højre side af indtastningsfeltet. Med timerne klikker du blot, for at tælle minutter eller sekunder op og ned holder du hhv SHIFT eller CTRL tasten nede, mens du klikker.

På samme måde kan du benytte , (komma) + og - i indtastningen til at angive "uændret", én højere eller én lavere. (se under dato).

 Til venstre for kl-feltet er der et ur-ikon. Hvis du klikker på dette, vil både dato og klokkeslæt blive indsat i overensstemmelse med computerens indbyggede ur. Det kan være nyttigt, hvis du skal lave en prognose eller et øjeblikshoroskop for nu (dags dato).

Indtastning af en bestemt MC eller ASC: Der kan være tilfælde, hvor du gerne vil lave et horoskop med en bestemt MC eller ASC, eller vil vide, hvornår akserne står i en bestemt position. I så fald kan du indtaste denne position og få Argus til at udregne tidspunktet. Det gøres på følgende måde:

- I kl-feltet indtaster du et M efterfulgt af grader, minutter og tegnummer for den ønskede MC adskilt af mellemrum f.eks. M 13 21 8 for at finde tidspunktet, hvor MC står i 13° 21' i Skorpionen.
- Klik OK
- Det ønskede tidspunkt vil nu stå i kl-feltet, og du kan udskrive radix for at kontrollere, at MC er placeret, hvor den skal.
- For at få en bestemt ascendant gør du det samme, blot starter du indtastningen med et A i stedet for et M.

Zone

Zone er den standard tid, der bruges i det pågældende land inklusive eventuel sommertid. Hvis du indtaster tidszonen manuelt, er der ikke længere automatisk kontrol af sommertid, det bliver så dit eget ansvar. Indtast i så fald timer (og evt minutter) adskilt af mellemrum.

For at få den automatiske sommertidskontrol til at virke, kan du i stedet indtaste lande- / områdekoden (for Danmark, indtast DK). Prøv at indtaste DK i zonefeltet og derefter klikke OK. I feltet vil der nu stå et af følgende, afhængigt af om datoen i datofeltet er sommertid eller ej.

1 00 Ø - DK ()
2 00 Ø - DK (DST)

Nogle lande har flere områdekoder med forskellige datoer hvor sommertid starter og ophører. For eksempel har Tyskland fire områder: D1, D2, D3 og D3, England har blot én (GBE). Når du finder en by i atlasset, vil områdekoden automatisk blive indsat. Når blot områdekoden er til stede, vil tidszonen bliver genberegnet hver gang du ændrer datoen i datofeltet.



Ligesom ved indtastning af klokkeslæt kan du tælle tidszonen én time ad gangen op og ned ved at klikke på de små pile i højre side af feltet. Her virker det dog kun for timerne, du kan ikke ændre minutter eller sekunder med pilene. Hermed vil sommertidsautomatikken blive afbrudt.

Også her kan du i stedet for timer og/eller minutter indtaste , (komma) + eller minus for "uændret", "én op" eller "én ned". Dette afbryder også sommertidsautomatikken.

Breddegrad og længdegrad

Selv om du kan indtaste bredde og længde manuelt, vil det normalt være lettere blot at hente positionen i det indbyggede atlas. Indtast blot bynavnet enten i breddegrads- eller længdegradsfeltet. Hvis byen bliver fundet, vil tidszone, breddegrad og længdegrad alle blive indsat på én gang sammen med navnet på byen og landet.

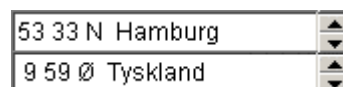

ARGUS 4

Hvis atlasset rummer flere byer af samme navn, vil det blive åbnet, og du vil se en liste, hvor du kan markere den ønskede by efterfulgt af et klik på OK knappen.

Hvis Argus ikke kan finde byen i atlasset, vil dette stadig blive åbnet. Hvis du i så fald ikke har brug for atlasset, så luk det blot og indsæt bredde- og længdegrad manuelt. I så fald er du selv ansvarlig for at tidszone eller områdekoden i tidszonefeltet stadig er korrekt.

Når du indtaster bredde- og længdegrad manuelt, indtast da grader, så minutter og til sidst en N eller S (ved breddegrad) eller et Ø eller V (ved længdegrad, adskilt af mellemrum. Også her kan du bruge , (komma) + eller minus i stedet for tal for at angive "uændret", "én op" eller "én ned".

Du kan også her tælle graderne én op eller én ned ved at klikke på op- og nedpilene i højre side af breddegrads- eller længdegradsfeltet, og ligeledes minutterne op eller ned ved at klikke pilene samtidig med, at du holder SHIFT tasten på tastaturet nede.

Køn / Horoskoptype

Det er ikke nødvendigt at angive personens køn, det er blot en yderligere information, du kan tilføje, f.eks. hvis du gemmer data i databasen. Der kan også være horoskoptydninger, (f.eks. Cosmic Mirror), der benytter denne oplysning, idet der kan være forskellige tydningsafsnit for mænd eller kvinder.

Dette felt kan også angive andet end køn, f.eks. øjeblikshoroskop, begivenhed, land, eller intetkøn.

Noter

I notefeltet kan du indtaste yderligere oplysninger om horoskopet eller personen i frit tekstformat. Der kan kun indsættes tekst, ikke billeder. Dette felt er valgfrit. Hvis du vil bruge det, indtast da blot, hvad du ønsker, og klik OK knappen, når du er færdig. Bemærk, at disse noter bliver flettet ind i fødselsdatabase-filen, der kan vokse betragteligt i størrelse, hvis du indsætter mange sider noter for hver. Dette kan få det til at reagere langsommere. I så fald, del dine data op i mindre grupper i hver sin fil.

Det kan f.eks. være en god ide at benytte notefeltet til at angive, hvor man har fødselstiden fra, og hvor pålidelig den må anses for at være.

En meget benyttet standard for pålidelhedsangivelse er RR (Rodden Rating) indført af Lois Rodden:

- AA Fødselsattest
- A Hukommelse
- B Biografi
- C Ukendt eller upålidelig kilde
- DD "Dirty data" modstridende eller selvopfundne data.
- X Ukendt fødselstid
- XX Ukendt fødselsdato

Orbisgrænser

Argus leveres med et prædefineret sæt orbisregler for hver horoskoptype. Orbis kan være forskellig for hver planet eller aspekt. Så hvis du synes, der mangler aspekter, er dette måske grunden. De leverede orbisregler benytter dog en forholdsvis stor orbis, så du burde se mindst de aspekter, du forventer, medmindre du benytter meget store orbisgrænser.

På kontrolbordet, mellem datapanelet og fødselsdatabasen, er der en meget enkel orbisregel tilgængelig, en generel orbisgrænse, der sætter absolut overgrænse for alle aspekter.

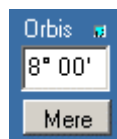

Hvis du klikker på "Mere" knappen, åbnes orbisgrænse menuen, hvor du kan tilpasse dine orbisgrænser mere detaljeret.

FUNKTIONER

Hvis du har opdateret fra Argus 3.1, vil du opdage til din rædsel, at en masse funktioner, du plejede at aktivere ved at klikke på menulinien er forsvundet. Det er de nu ikke. Du kan stadig aktivere dem blot ved at trykke på tasterne på tastaturet. Hvis du ikke kan huske, hvilke taster der hører til hvilke funktioner, findes der en komplet liste i appendixet i denne manual (tastatur-genveje). De fleste af disse funktioner kan også aktiveres ved hjælp af de nye funktions-ikoner.

FØDSELSDATABASE

Øverst til højre på kontrolbordet finder du fødselsdatabasen.

ID	Navn	Dato	Tid	Geografisk
360	Lemmy	24 12 1945	AD 8 30 00	0 00 E 51 34 N 0 11 W
361	Hayley Mills	18 04 1946	AD 23 40 00	1 00 E 51 30 N 0 10 W
362	Vladimir Zhirinovskiy	25 04 1946	AD 22 30 00	5 00 E 43 15 N 76 57 E
363	Peter Sutcliffe	2 06 1946	AD 20 30 00	1 00 E 53 51 N 1 50 W
364	Bon Scott	9 07 1946	AD 23 20 00	1 00 E 56 38 N 2 54 W
365	George W. Bush	6 07 1946	AD 7 26 00	4 00 W41 18 N 72 55 W
366	Linda Rondstadt	15 07 1946	AD 17 39 00	7 00 W32 13 N 110 58 W
367	Bill Clinton	19 08 1946	AD 8 51 00	6 00 W33 40 N 93 35 W
368	Liz Greene	4 09 1946	AD 13 00 00	4 00 W40 42 N 74 00 W
369	Peter Green	29 10 1946	AD 21 59 00	0 00 E 51 31 N 0 06 W
370	Marina Warner	9 11 1946	AD 19 00 00	0 00 E 51 30 N 0 10 W
371	Gianni Versace	2 12 1946	AD 6 45 00	1 00 E 38 06 N 15 39 E
372	Patti Smith	30 12 1946	AD 6 01 00	6 00 W41 51 N 87 39 W

Fødselsdatabasen

I databasen kan du gemme og organisere dine fødselsdatasamlinger og hurtigt hente de data, du skal bruge. På øverste linie er der et antal faneblade, der viser de åbne filer. Når du lige har installeret Argus, er der kun to filer, en tom fil til dine egne data og en samling kendte personer. Du kan let oprette flere filer med hver deres slags data (venner, klienter, begivenheder, lande etc.) hver for sig.

Hvis du har flere filer åbne, som vist på billedet, vil disse samme filer stadig være åbne, efter at du har lukket Argus og genstartet det.

For at oprette en ny fil, klik på NY knappen i linien lige under databasen. Du er nødt til at give filen et navn, så enhver tilføjelse eller ændring straks kan blive gemt på disk.

Når navnet er indtastet, klik OK. Et nyt faneblad vil blive oprettet og databasevinduet vil være blankt, parat til at modtage data.

For at åbne en allerede eksisterende databasefil, klik på ÅBN knappen under databasen, og vælg den fil, du ønsker, i den fremkomne filmenu.

Import af data

Du kan importere data fra et gammelt DOS PCA program eller fra en AAF datafil: Klik ÅBN knappen og vælg datatype "importér DOS PCA fil" eller "importer AAF format". Således importerede data vil blive lagt ind i den datafil, der er åben i forvejen, der bliver ikke automatisk oprettet en ny. Så hvis du ikke vil have de importerede data blandet sammen med de eksisterende, men vil have dem i en fil for sig, så opret først en ny fil til formålet med NY knappen som forklaret ovenfor, klik så ÅBN og vælg filtype DOS eller AAF, inden du henter den pågældende fil.

Gem og hent i databasen

Når du har indtastet data i datapanelet, kan du gemme dem i databasen ved at klikke på en af de to gemme knapper (dem med et +). Gemmeknapperne finder du i det smalle område mellem datapanelet og databasen



Den øverste af gemmeknapperne gemmer de nye data umiddelbart efter den valgte (markerede) linie i databasen. Hvis der ikke er markeret nogen linie, gemmes data lige efter linie 1. De efterfølgende data rykker så en tand ned.



Den anden gemmeknap gemmer de nye data for enden af datafilen..



Klik henteknappen, hvis du vil hente data fra databasen ind i datapanelet. Denne knap er inaktiv (påtegningen er grå) hvis der ikke er markeret nogen linie i databasen, eller hvis der er markeret mere end en linie.



Overskriv-knappen bruger du især, hvis du skal rette nogle data, du allerede har hentet. Lad os f.eks. sige, at du har tilføjet nogle noter, eller at du har rettet fødselstiden. Så vil du gerne have de rettede data tilbage i databasen. Den datalinie i databasen, der skal overskrives med den rettede version skal være markeret. Det vil det ofte allerede være, hvis du lige har hentet de pågældende data og ikke har klikket andre steder i databasen siden. Men kontrollér det alligevel. Klik så

på Overskriv-knappen. Programmet beder dig så bekræfte overskrivningen.



Du sletter uønskede datalinier i databasen ved at markere dem og derefter klikke på sletteknappen (den med papirkurven). Programmet vil bede dig bekræfte sletningen. Du kan godt slette flere linier på én gang. I så fald skal du markere alle de linier, du vil slette, ved at holde CTRL-tasten på tastaturet nede, samtidig med at du klikker for at markere linier. Hvis den gruppe linier, du vil slette ligger i rækkefølge, kan du markere den første, derefter holde SHIFT tasten på tastaturet nede samtidig med at du klikker på den sidste linie i rækkefølgen. Dette er en standard windows måde at markere på.

Hvis du vil markere hele databasen, så højreklik (højre musetast) i databasepanelet hvorved der fremkommer en pop-up menu:



Her klikker du så "vælg alle": Du kan også bruge denne popup menu til at klippe og klistre enkelte datalinier eller hele blokke fra et sted i databasen til et andet eller til en anden databasefil. Eller du kan bruge de sædvanlige windows tastaturgenveje CTRL-X (klip), CTRL-C (kopier) og CTRL-V (indsæt).

Hvis du kopierer store grupper af data omkring vil det nok være en god ide at sikkerhedskopiere dine datafiler først. Når du benytter klip-funktionen, vil de klippede data kun eksistere i udklipsholderen, hvor de let kan forsvinde. Det er lidt sikrere at undgå at klippe, men at kopiere og klistre i stedet, og senere slette linierne der, hvor de blev kopieret fra, når du er sikker på, at de er placeret i god behold andetsteds.

Søgning

Med søgeknappen kan du lede efter en stump tekst i det åbne databasevindue. Placer markøren på øverste linier, indtast

søgeteksten i tekstfeltet lige under databasevinduet og klik på SØG-knappen. Hvis du vil søge videre, når første forekomst er fundet, klikker du på F3 tasten på tastaturet (eller ENTER hvis tekstfeltet stadig er aktivt). Søgningen går altid fremad (nedad), den er ufølsom for store og små bogstaver og virker kun på navne-delen af data. Du kan ikke søge efter fødselsdatoer, noter eller lignende, men godt på en del af et navn.

Sortering

Sortér knappen åbner en valgmenu, hvor man kan vælge mellem sortering efter navn, alder eller fødselsdag. Sorteringen gælder den databasefil, der i øjeblikket er fremme i databasevinduet. Sorteringen kan ikke fortrydes, data kan ikke efter en sortering bringes tilbage til den oprindelige usorterede rækkefølge.

Udskrift

Udskrift-knappen sender databasefilen ud til udskriftvinduet, hvor du kan redigere og udskrive den.

FUNKTIONSPANELET

Den nederste del af kontrolbordet er funktionspanelet med alle programfunktionerne.

Antallet af mulige fuktioner i Argus er i realiteten ubegrænset. Men du vil sandsynligvis foretrække at have et overskueligt antal synlige og køreklar. Du kan let tilpasse funktionspanelet efter behov.

Eksempler på funktioner er radixberegning, sekundærprogression, horoskoptegninger, transitoversigter og aspekttabeller.

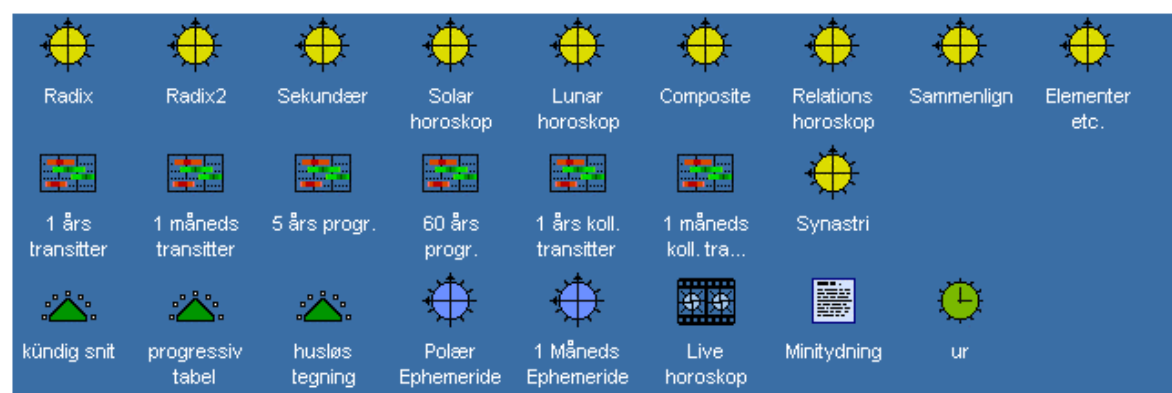

Funktionspanelet

ARGUS 4

De enkelte funktioner kan være af forskellig art og mere eller mindre komplekse. Når programmet lige er installeret, er de organiseret i grupper, hvor hver gruppe benytter et forskelligt ikon:

- Grundlæggende funktioner, der er overtaget fra den gamle PCA/Argus, og som tidligere blev aktiveret fra menuen øverst i Argus-vinduet.
- Makrofunktioner, som er kombinationer af de grundlæggende funktioner. For eksempel en beregning med aspektliste og horoskoptegning samlet i ét funktionskald og som (forhåbentlig) passer på en enkelt udskriftsside.
- Specielle makroer, der udvider listen af grundfunktioner, for eksempel varianter af aspektforløb for 3 års transitter etc.
- Små scripts, der kan vise deklinationer, heliocentriske positioner, bredde etc. eller give adgang til programindstillinger, som du ikke kan foretage i menuen under tilpasning.

Desuden kan du købe udvidelsesmoduler og tydninger, som kan installeres, hvorefter de vil fremtræde i form af nye ikoner på funktionspanelet.

Når Argus er nyinstalleret, vil du se en række funktioner, som er dem, de fleste brugere ville forvente. Der er dog mange flere til rådighed. Du kan til enhver tid åbne ikonredigeringen ved at højreklikke et tomt område på funktionspanelet og se den komplette liste

For at tilføje eller fjerne funktioner fra funktionspanelet, skal du blot markere eller fjerne markeringen i de små checkbokse ud for hver funktion i listen. Når du lukker funktionshåndteringsvinduet, vil du se, at funktionspanelet har ændret sig, nogle funktioner er forsvundet, andre er kommet til i overensstemmelse med dine til- og fravalg.

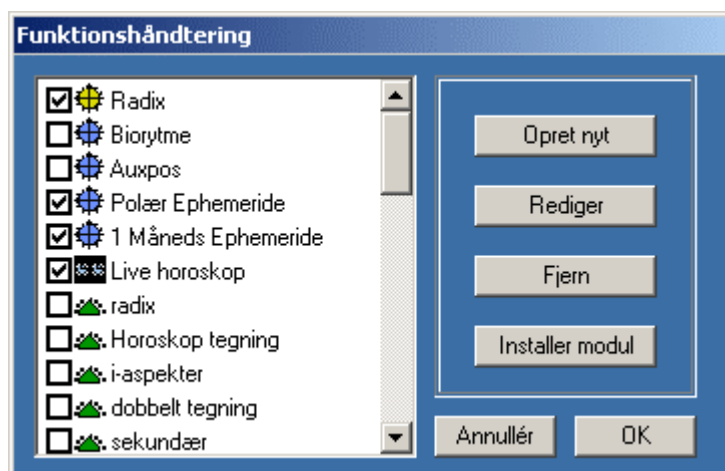

Funktionshåndtering

Funktionerne er placeret på panelet på næsten samme måde som på windows skrivebordet. Du skal blot enkelt- eller dobbeltklikke ikonet for at udføre funktionen. Prøv f. eks. at klikke Radix. Kontrolbordet vil nu forsvinde og erstattes af udskriftsvinduet, og du vil se radixudskriften ud fra de data, du har indsat i datapanelet.

Ikonerne er anbragt i et usynligt gitter. Du kan trække dem rundt med musen, men de vil hægte sig fast i bestemte punkter, så de kommer til at ligge i nydelige rækker og kolonner uden at overlappe. For at omplacere dem, klik på dem med venstre musetast og hold tasten nede mens du trækker i ikonet. Du vil se, at markøren ændrer sig til et "parkering forbudt" symbol indtil du kommer til en ledig parkeringsplads, hvor den så ændrer sig til et hånd-symbol. Nu kan du slippe musetasten, og ikonet vil falde på plads.

Nogle af ikonerne er makroer andre er scripts. Forskellen på makroer og scripts er, at makroerne består af højst én linie programinstruktioner, hvorimod scripts består af en eller flere selvstændige filer, hvor der kan være ubegrænsede mængder af tekst og kode, f.eks. tydnings- eller komplicerede udskrifter.

For at oprette en ny makrofunktion, skal du blot åbne ikonredigeringen (højreklik et tomt område på funktionspanelet), klik på "opret nyt" knappen og udfyld makrolinie feltet med de ønskede funktioner, vælg et ikon, giv funktionen et navn og luk vinduet ved at klikke OK.

For at oprette et nyt script fra grunden, har du brug for et tekstredigeringsprogram (f.eks. windows notesblok) og viden om Argus scriptsprog XLI. Når du har scriptfilen færdig, kan den indlemmes i samlingen på næsten samme måde som makroen.

Heldigvis behøver du ikke være programmør eller overhovedet vide noget om at skrive makroer for at føje nye kommandoer til Argus. Der er et voksende antal installerbare moduler at få, nogle er til gratis download, andre kan man købe.

REDIGER ELLER TILFØJ FUNKTIONER

For at redigere en funktion, højreklik på dens ikon på funktionspanelet for at åbne funktionshåndteringen og klik på REDIGER knappen. Herved fremkommer følgende vindue:

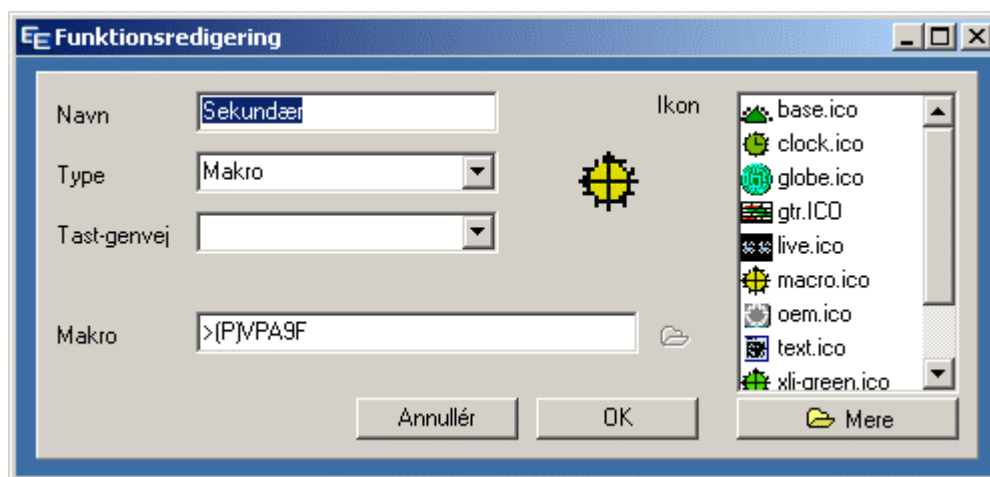

Funktionsredigering

I feltet **navn** indtaster du det navn, du vil give funktionen. Det er det navn, der kommer til at stå under ikonet på funktionspanelet.

I **type** feltet klikker du på pilen for at få en liste, hvor du kan vælge mellem:

- Makro
- XLI modul / Tydning
- DOS-type XLI modul

Makro er en række, typisk ét- eller to bogstavs forkortelser, der kalder Argus basisfunktioner. En liste over disse basisfunktioner finder du i appendixet.

XLI modul / Tydning er en Argus scriptfil. Argus scripts bruger XLI script programmeringssproget. For at oprette en XLI baseret funktion, har du brug for en XLI scriptfil. Nogle scripts findes allerede i din Argus basisinstallation. Andre scriptfiler kan købes som tilbehør, og andre igen er gratis til download.

DOS-type XLI-modul er også et XLI script, men Argus vil gøre sit bedste i forsøg på at efterligne PCA for DOS, når du kører scriptet. DOS programmer bruger OEM tegnsættet, hvor bl.a. æ, ø og å er anderledes placeret. Til det brug har Argus en speciel skrifttype

installeret (pca-oem.ttf), der er opbygget med OEM tegnsæt. Vælg kun denne type, hvis den skal bruges til køre gamle DOS-PCA moduler eller tydninger.

Tast-genvej feltet kan du enten lade være blank eller bruge den til at give funktionen en tastaturgenvej. Argus har reserveret en stak tobogstavs tastaturgenveje, hvor første bogstav er Y eller Z. Hvis du klikker på ned-pilen i feltet får du en liste over hvilke af disse genveje der er ledige. Bruger du én af dem til en funktion, bliver den fjernet fra listen. En genvej betyder, at du kan aktivere denne funktion ved at taste de to bogstaver på tastaturet eller indsætte dem i en makro. På denne måde kan man lave makroer, der består af andre makroer.

Makro eller Startfil: Overskriften til dette felt afhænger af, om du har valgt Makro eller XLI i type-feltet ovenfor.

Makroer indtastes som en linie bestående af tegn. Tegnene er stort set de samme som tastaturgenvejene til de ønskede funktioner, f.eks. R for radix, V for horoskoptegning etc. Se afsnittet om makroer

Startfil: Indtast et filnavn eller bedre: klik på filmenu-ikonet til højre for feltet for at udvælge den ønskede scriptfil. Der er tre typer af scriptfil-eftersnavne:

- XLI Normale scripts
- TXT Tydninger
- SCM Krypterede scripts / tydninger

Krypterede filer kan ikke redigeres og vil kun køre, hvis brugeren har autorisation til dem. Autorisation betyder at, filen er krypteret på en måde, så den passer til det individuelle Argus brugernummer, eller mere sandsynligt, at modulet indeholder specialkode, der beder brugeren om en adgangskode (password).

LIVE HOROSKOP

Horoskop i bevægelse. Med dette module kan du se, hvordan radix, progressioner og transitter bevæger sig over et tidsrum.

Live-horoskopet kører i et separat vindue, ikke i Argus normale udskriftsvindue.

Ved hjælp af et antal knapper og valgfelter har du fuldt indblik i, hvad der sker, når du ændrer fødselstid, progressionsteknik, aspekttyper etc. og du kan se hvilke aspekter, der opstår hvornår, både forlæns og baglæns, hurtigt og langsomt. Du kan finindstille tiden manuelt eller læne dig tilbage og se filmen køre, én dag, en måned, eller et helt livsforløb. Du kan standse, starte, zoome ind og ud på tidslinien for at se detaljerne.

Du kan fastfryse et tidspunkt for en begivenhed, og derefter justere fødselstiden for at se, hvordan dette vil påvirke progressioner og transitter, hvilke aspekter, der forsvinder og opstår.

Hvis du beskæftiger dig med korrektion af fødselstiden, er dette det ultimative redskab til at eksperimentere med fødselstider, begivenheder og teknikker. For dem, der bruger Kündig snit og eller Bonattisnit, er disse teknikker integreret, idet du kan sætte bogmærker for samtlige Kündig eller Bonattisnit over en 24-timers periode.

I det følgende betyder ordet "progression" både sekundær og tertiær progression såvel som Solar Arc.

Horoskoptegningen

Live-horoskopets tegning viser den sædvanlige zodiak med radixplaneter og huse i inderkredsen og forudsigelsesfaktorerne i yderkredsen. Efterhånden som horoskopet bevæger sig, vil aspektlinier opstå og forsvinde efter som de kommer inden for og uden for 1 grads orbis. For at få en blød og ren bevægelse, bør din computer have mindst 2 GHz processorhastighed.

Når du ændrer størrelse på live-horoskopets vindue, vil tegningen følge med i størrelse. Du får det bedste overblik, hvis du kan gøre den så stor som muligt inden for den skærmstørrelse og -opløsning, du råder over. Selv om det er muligt at bruge en gammel VGA 640x480 skærm, så er den reelle plads til tegningen kun det halve, når der skal være plads til knapper og anden udskrift. For at få en nogenlunde pæn tegning bør du have mindst XGA opløsning (600x800) og helst SXGA (1024x768) eller større.

De forskellige typer progressioner og transitter har forskellige farver, så du kan se, hvilken type et givet planetsymbol er, når du har et blandet sæt.

Tidsnavigatoren

Fødselstid og forudsigelsestid kontrolleres individuelt med to glidere. Disse kan bevæges forlæns og baglæns med musen, eller de kan startes, så de bevæger sig af sig selv med valgbar hastighed, så du kan læne dig tilbage og se aspekterne opstå og forsvinde.

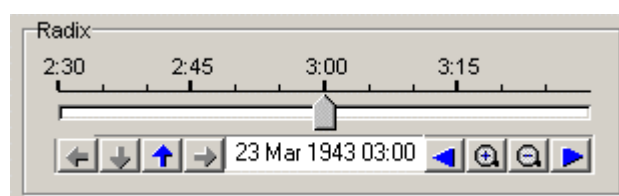

Tidsnavigatoren

Manuel bevægelse: For at bevæge glideren, klikker du på håndtaget med venstre musetast, holder den nede og trækker glideren mod højre eller venstre. En tidsskala oven over glideren viser, hvor du er henne i tid, og i feltet under glideren er tidspunktet desuden vist nøjagtigt med dato og klokkeslæt. Den viste tid er lokal standardtid.

På billedet herover, er tidsrummet én time. Med zoom-ind og zoom-ud knapperne  kan du udvide tidsvinduet til at dække 1, 6, eller 24 timer, 30 eller 360 dage, 10 eller 60 år. De blå pile til højre eller til venstre for zoomknapperne bruges til at blade én side frem eller baglæns. I eksemplet ovenfor vil et klik på højrepilen flytte tiden 1 time frem, så tidrummet nu er 6:50 til 7:50 med knappen på 7:20. Blandet brug af glideren, zoomknapperne og sideskift-pilene gør det muligt at navigere til hvilket som helst tidspunkt, du ønsker.

Automatisk bevægelse For at få tegningen til at bevæge sig af sig selv, klik et eller andet sted på tidsskalaen med venstre musetast, hold den nede og træk mod venstre for baglæns eller højre for fremadgående bevægelse, slip så museknappen, og horoskoptegningen begynder at bevæge sig. Et langt træk giver høj hastighed, et kort træk giver en langsommere bevægelse. Trækket skal ske i den øvre del af tidsskalaen, der hvor tallene står.

For at standse bevægelsen, klik et eller andet sted på tidsskalaen eller på gliderknappen uden at trække, eller bevæg glidernappen manuelt.

Du kan godt arbejde med zoom- og bladeknapperne, selv om horoskopet er i bevægelse. Det gælder også de andre knapper og bokse (aspekter, progressionsmetoder, planetvalg etc.)

Bogmærker

Pilknapperne til venstre for datofeltet er bogmærke kontrolknapper . Betydningen af disse er (fra venstre mod højre):

- hop til forrige bogmærke
- fjern bogmærke(r)
- indsæt nyt bogmærke
- hop til næste bogmærke

Bogmærkene kan ses på tidslinien som en lille bitte rød prik. Når gliderent peger præcist på et bogmærke, vil datofeltet få grøn baggrund.

Nogle af bogmærkekontrolknapperne kan være bleggrå (inaktive) af logiske grunde: "næste"/"forrige" er kun aktive, hvis der er et næste/forrige bogmærke at hoppe til, og "fjern bogmærke" er kun aktiv, hvis der er noget eller nogle bogmærker at fjerne.

Hvis du klikker "fjern bogmærke", når glideren ikke peger på et bestemt, (dvs at feltet med tidsangivelse ikke har grøn baggrund), vil alle bogmærker blive fjernet, efter at du er blevet bedt om at bekræfte sletningen.

Bogmærker er nyttige i radix navigatoren til at afmærke mulige fødselstider. I forudsigelses-navigatoren kan de bruge til at afmærke specifikke begivenheder.

Planetvalg

Et stort antal forudsigelsesfaktorer kan kobles til eller fra f.eks. sekundær- og tertiærprogressioner, transitter og solar arc, og du kan vælge enkeltplaneter og punkter ud fra udvalgte metoder, f.eks. kan du vælge blot at se på sekundær Månes og transit Saturns bevægelser.

Forudsigende faktorer		☉ ☽ ♀ ☿ ♃ ♄ ♅ ♆ ♇ ♈ ♉ ♊ ♋ ♌ ♍ ♎ ♏ ♐ ♑ ♒ ♓												MCASC	Intern					
● Sekundær	<input checked="" type="checkbox"/>	<input checked="" type="checkbox"/>	<input checked="" type="checkbox"/>	<input checked="" type="checkbox"/>	<input type="checkbox"/>	<input type="checkbox"/>	<input type="checkbox"/>	<input type="checkbox"/>	<input type="checkbox"/>	<input type="checkbox"/>	<input type="checkbox"/>	<input type="checkbox"/>	<input type="checkbox"/>	<input type="checkbox"/>	<input type="checkbox"/>	<input checked="" type="checkbox"/>	<input checked="" type="checkbox"/>	<input type="checkbox"/>	<input checked="" type="checkbox"/>	Normal
● Transit	<input type="checkbox"/>	<input type="checkbox"/>	<input type="checkbox"/>	<input type="checkbox"/>	<input type="checkbox"/>	<input type="checkbox"/>	<input type="checkbox"/>	<input type="checkbox"/>	<input type="checkbox"/>	<input type="checkbox"/>	<input type="checkbox"/>	<input type="checkbox"/>	<input type="checkbox"/>	<input type="checkbox"/>	<input type="checkbox"/>	<input type="checkbox"/>	<input type="checkbox"/>	<input type="checkbox"/>	<input type="checkbox"/>	Konvers
● Tertiær 1	<input type="checkbox"/>	<input type="checkbox"/>	<input type="checkbox"/>	<input type="checkbox"/>	<input type="checkbox"/>	<input type="checkbox"/>	<input type="checkbox"/>	<input type="checkbox"/>	<input type="checkbox"/>	<input type="checkbox"/>	<input type="checkbox"/>	<input type="checkbox"/>	<input type="checkbox"/>	<input type="checkbox"/>	<input type="checkbox"/>	<input type="checkbox"/>	<input type="checkbox"/>	<input type="checkbox"/>	<input type="checkbox"/>	Radix lykkept.
● Tertiær 2	<input type="checkbox"/>	<input type="checkbox"/>	<input type="checkbox"/>	<input type="checkbox"/>	<input type="checkbox"/>	<input type="checkbox"/>	<input type="checkbox"/>	<input type="checkbox"/>	<input type="checkbox"/>	<input type="checkbox"/>	<input type="checkbox"/>	<input type="checkbox"/>	<input type="checkbox"/>	<input type="checkbox"/>	<input type="checkbox"/>	<input type="checkbox"/>	<input type="checkbox"/>	<input type="checkbox"/>	<input type="checkbox"/>	Inter-aspekter
● Solar arc	<input type="checkbox"/>	<input type="checkbox"/>	<input type="checkbox"/>	<input type="checkbox"/>	<input type="checkbox"/>	<input type="checkbox"/>	<input type="checkbox"/>	<input type="checkbox"/>	<input type="checkbox"/>	<input type="checkbox"/>	<input type="checkbox"/>	<input type="checkbox"/>	<input type="checkbox"/>	<input type="checkbox"/>	<input type="checkbox"/>	<input type="checkbox"/>	<input type="checkbox"/>	<input type="checkbox"/>	<input type="checkbox"/>	Radix aspekter

Planetvalg

Disse faktorer vælges individuelt ved at markere checkboksene. I ovenstående eksempel er markeret de hurtige sekundære og de langsomme transitter.

Andre valgmuligheder

Intern: Udover planeter og og akser, er der en kolonne med det uransagelige navn "intern". Det betyder, at aspekter mellem punkter i den pågældende gruppe, f.eks. sekundær Sol til sekundær Måne vil blive vist. Hvs denne boks ikke er markeret, vil kun aspekter mellem radix og de bevægelige punkter blive medtaget.

Det vil give mening at markere sekundær rækkens intern box, fordi disse aspekter er personlige og relevante, hvorimod aspekter mellem

transitplaneter indbyrdes er kollektive og gælder alle mennesker, og derfor er mindre interessante for en personlig forudsigelse.

Direkte og Konvers: Nogle astrologer arbejder med konverse sekundære progressioner, hvilket betyder "én dag før fødslen er lig et år efter fødslen". Hvis du vælger konvers, vil de progressive punkter bevæge sig baglæns, når du går fremad i tid. For at kunne skelne dem fra de direkte, bliver de konverse optegnet med en blegere farvenuance. Du kan vælge enten konvers eller direkte eller begge dele.

Radix lykkepunkt: Du kan ikke fravælge radixplaneter og -punkter, når lige undtages lykkepunktet, som nogle astrologer finder uinteressant.

Inter-aspekter: Det er ikke ualmindeligt, at astrologer medregner aspekter mellem transitter og progressive planeter, f.eks. transit Saturn i konjunktion med progressiv Sol. Hvis du markerer checkboksen "inter-aspekter", vil aspekter mellem de forskellige grupper blive vist.

Det er ikke det samme som "intern". Inter-aspekter vil vise aspekter mellem f.eks. progressiv og transit, men ikke mellem progressive indbyrdes eller transitter indbyrdes.

Hvis du har andet end transitter og sekundærprogressioner, f.eks. tertiær og solar arc, vil det give meget lidt mening at markere denne boks udover at det vil give alt for mange aspektlinier at tage stilling til.

Radix aspekter: Denne boks bestemmer, om radix-aspektmønstret skal tegnes op.



Progressionsmetode: For sekundær- og tertiærprogressioner findes der en række forskellige måder at bevæge de progressive huse. I live-horoskopet har dette kun relevans for MC og Ascendanten, da de andre huse ikke bliver vist. Her har du muligheden for at eksperimentere for at se, hvilken metode, der fungerer bedst. Som med de andre valgmuligheder, kan du vælge til eller fra mens horoskopet bevæger sig og se den umiddelbare effekt af de forskellige

valg. Progressionsmetode har kun betydning ved sekundær- og tertiærdirektions MC og Ascendant.

Forudsigende aspekttyper

<input checked="" type="checkbox"/> ☿	<input type="checkbox"/> ∠	<input type="checkbox"/> ⊥
<input checked="" type="checkbox"/> ♀	<input type="checkbox"/> ☐	<input type="checkbox"/> ♁
<input checked="" type="checkbox"/> ☊	<input type="checkbox"/> ✕	<input type="checkbox"/> ☉
<input checked="" type="checkbox"/> ♄	<input type="checkbox"/> ✕	<input type="checkbox"/> ±
<input checked="" type="checkbox"/> *		

Aspekttyper: Der er 13 forskellige aspekttyper, du kan vælge til eller fra. Den første kolonne er de traditionelle, næste kolonne er mindre almindeligt benyttede og den tredje kolonne er mere eksotisk, såsom decil, tri-decil og bi-kvintil.

	Pro	Tra	Ter1	Ter2	SA
☉	1	34	♈		
☽	15	27	♈		
☿	19	58	♈		
♁	1	24	♈		
♂	10	54	♈		
♄	15	22	♈		
♃	7	24	♈		
♂	1	22	♈		
♁	0	40	♈		R
☽	5	04	♈		R
☽	23	13	♈		R
☽	17	23	♈		
MC	12	07	♈		
ASC	3	30	♈		

	Pro	Tra	Ter1	Ter2	SA
☉	1	51	♈		
☽	26	20	♈		
☿	1	25	♈		R
♁	14	01	♈		
♂	27	24	♈		
♄	22	29	♈		
♃	14	05	♈		
♂	4	29	♈		
♁	29	22	♈		R
☽	5	12	♈		
☽	19	57	♈		R
☽	1	25	♈		
MC	5	52	♈		
ASC	6	57	♈		

Direkte Konvers

Planetpositioner: Der er to paneler, der viser de eksakte positioner, én for radix og en for forudsigelserne. Den sidste har faneblade, for du kan kun se ét sæt ad gangen.

Adopterede valgmuligheder:

De følgende valgmuligheder kan ikke sættes direkte i live-horoskop vinduet, men er bestemt af Argus' tilpasningsmenu.

Progressivt punkt: I de progressive horoskoper kan lykkepunktet omdefineres til at betyde alderspunkt i stedet, enten Huber-skolens alderspunkt eller det logaritmiske alderspunkt ifølge A.T. Mann.

Harmonic	1.0000
Åya	0.00

Harmonics og sideriske positioner: Disse valg i Argus hovedprogrammet kan ses i radixpanelets venstre side. Hvis du bruger harmonics, vil du kunne se septiler, noviler og andre endnu mere specielle aspekter.

Hvis du vælger siderisk zodiak, vil det ikke betyde noget for hvilke aspekter, der er vist hvornår, men planeterne vil i et vist omfang skifte tegn. og husene vil få andre herskere.

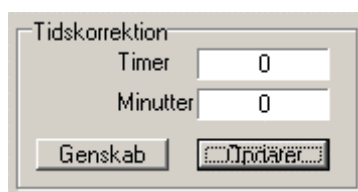

Korrigeret tid: I radixpanelet til venstre er der et felt, der viser, hvor meget fødselstiden er ændret, når du bruger gliderkontrollen. Når live-horoskop vinduet åbner, er dette tal nul. Når du bevæger radixglideren, vil du se, hvor meget tiden afviger fra den oprindelige tid i timer og minutter. Hvis du bruger live-horoskopet til at korrigere fødselstiden, og du mener, at du har fundet et godt tidspunkt, vil dette felt vise, hvor langt du har "korrigeret væk".

Opdatér knappen: Med denne knap eksporterer du det nye fødselstidspunkt til Argus (hvis det ellers er blevet ændret), så hvis du herefter lukker live-chart vinduet, vil du se, at tidspunktet i datapanelet er ændret.

Samtidig med at du klikker på Opdatér knappen, vil feltet, der viser korrigeret tid, skifte til 0, hvilket betyder, at det opdaterede tidspunkt nu regnes som det nye udgangspunkt.

Genskab-knappen: Med denne knap kan du gøre en tidligere opdatér ugjort. En fortrydelsesknap. Hermed vil de oprindelige data igen blive skrevet tilbage i Argus datapanel.

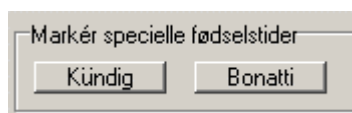

Specielle fødselstider: Visse korrektionsmetoder, såsom Kündigs snitpartnermetode eller Hermes-regler anbefaler, at man kun benytter visse specielt beregnede tidspunkter. Ved brug af disse special-

fødselstids-knapper kan du få Argus til at beregne og bogmærke alle sådanne tidspunkter inden for 24 timer. Du kan så bruge bogmærkerne til at hoppe fra det ene til det næste ved hjælp af knapperne til "næste" og "forrige" bogmærke.

Disse metoder går meget kort ud på følgende:

I Kündigs snitpartnermetode skal MC aksens dele RA buen mellem MC/IC's herskerplaneter i 1/10, 2/10.etc.

Et Bonatti "snit" er et tidspunkt, hvor en akse står i konjunktion eller opposition til en planet.

Efter Hermes regler skal fødselsmånen stå på konceptionshoroskopets ASC eller DESC og konceptionshoroskopets Måne skal stå på fødselshoroskopets ASC eller DESC. Konceptionshoroskopet er ikke nødvendigvis undfangelsestidspunktet men noget deromkring.

Hermes reglerne er ikke med i Argus, men vil muligvis blive tilføjet i en senere version.

Selv om du ikke bruger eller tror på disse metoder, har du her muligheden for at checke dem. Hvis du korrigerer et horoskop på den traditionelle måde, kan du kontrollere, om resultatet falder sammen med disse punkter eller ej.

ORBISGRÆNSER

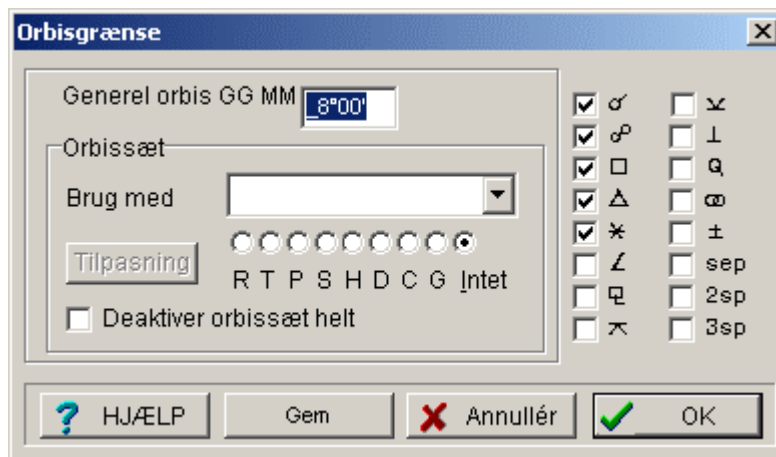

Orbisgrænsehåndtering

Dette er orbisgrænsevinduet. Øverst er der et felt, hvor du kan indstille den generelle (øvre) orbisgrænse, det samme tal, som du kan sætte i feltet på selve kontrolbordet. I højre side kan du afmærke de typer aspekter, du vil bruge.

Hvad andre regler end siger, vil du aldrig få udskrevet et aspekt med større orbis en den generelle orbisgrænse, og heller ikke noget aspekt, hvis type ikke er markeret. Dette gælder dog ikke i live-horoskopet, der har sine egne orbisregler.

I Argus får hver horoskoptype tilskrevet et orbissæt. For eksempel, hvis du udskriver et progressivt horoskop, vil du normalt ikke forvente at se aspekter på mere end 2 graders orbis. Hvis du udskriver et radix horoskop, vil du forvente højere orbisgrænser, typisk 5-10 grader.

Når du har installeret Argus, er orbisgrænserne på forhånd sat for de forskellige horoskoptyper. Visse horoskoptyper deles om det samme orbissæt, f.eks. er sekundær, tertiær 1 og 2 i samme gruppe, composite og relationshoroskop i en anden, solar- og lunarhoroskoper en tredje etc., ialt 8 orbissæt. Sættene har hver et identifikationsbogstav:

- R: Radix, Radix2 (transit)
- P: Sekundær, Tertiær 1, Tertiær 2
- S: Solar arc
- T: Solarhoroskop, Lunarhoroskop
- C: Composite, Relationshoroskop

- D: Dagshoroskop
 H: Øjeblikshoroskop (ur)
 G: Transit- og progressions aspektforløb

Bemærk, at horoskop-urets orbisgrænser kun gælder den udskrevne tegning. Det er ikke muligt at få udskrevet en aspektliste for horoskop-uret. I stedet må man i stedet lave et transithoroskop for her og nu (radix2). Vil man have aspekter for radix2 udskrevet med øjeblikshoroskopets orbissæt, må man så midlertidigt indkoble dette sæt (se senere).

Et orbissæt kan f.eks se således ud:

Planet/Aspekt	Orbis
Sol	10°00'
Måne	10°00'
Merkur	8°00'
Venus	8°00'
Mars	8°00'
Jupiter	8°00'
Saturn	8°00'
Uranus	8°00'
Neptun	8°00'
Pluto	8°00'
Chiron	8°00'
Måneknude	5°00'
Lykpkt	5°00'
MC	5°00'
ASC	5°00'
11.	0°00'
12.	0°00'
2.	0°00'
3.	0°00'
Midtpunkt	1°00'
Knj	8°00'
Opp	8°00'
Kva	8°00'
Tri	8°00'
Sxt	8°00'
hkv	3°00'
skv	3°00'
qqx	3°00'
hsx	3°00'
dec	3°00'
qui	3°00'
tre	3°00'
biq	3°00'
sep	3°00'
2sp	3°00'
3sp	3°00'

Orbiskombination:
 Maximum
 Middel
 Minimum

Tiltagende/Aftagende:
 Brug hver sit sæt
 Tiltagende
 Aftagende

Buttons: ? Help, X Cancel, ✓ OK

Orbissætredigering

Som du kan se, kan du sætte en orbisgrænse for hver planet og for hver aspekttype. Så hvad sker der, hvis to planeter aspekterer hinanden, og disse planeter har forskellig orbisgrænse?

Normalt benyttes den laveste af de to orbis. Du kan imidlertid ændre denne regel fra minimum til middel eller maximum.

Nogle astrologer foretrækker "middel" indstillingen, da den passer til den ide, at hver planet har et sensitivt område (dens orbis), og at et aspekt betyder, at de to "auraer" rører eller overlapper hinanden.

ARGUS 4

Hvis orbis for aspekttypen er lavere end den kombinerede planetorbis, vil denne (altså den laveste) grænse blive benyttet.

I nogle tilfælde, især i øjeblikksastrologien, vil det være interessant at kunne sætte forskellige orbisgrænser for, om et aspekt er tiltagende eller aftagende. Det kan du gøre ved at markere feltet "brug hver sit sæt" i "tiltagende/aftagende" rammen. Klik derefter først på "tiltagende"-knappen og sæt dine orbisgrænser, derefter på "aftagende"-knappen og sæt de aftagende orbisgrænser.

For at indstille et orbissæt for en horoskoptype, f.eks. Radix:

- På kontrolbordet, åbn orbisgrænse-håndteringen ved at klikke på knappen mærket "mere" lige under orbisfeltet.
- I "brug med" comboboksen, klik på pilen og vælg radix fra listen over horoskoptyper.
- Du skulle nu se R knappen markeret eftersom Radix normalt vil høre til R-gruppen).
- Du vil også se, at knappen "Tilpasning" vil skifte til aktiv.
- Klik knappen "Tilpasning" for at åbne orbissæt redigeringen
- Indsæt de ønskede orbisgrænser for planeter, aspekter og kombinationsmetode i grader og bueminutter.
- Hvis du ønsker forskellige orbissæt for tiltagende og aftagende aspekter, indtast da først de tiltagende orbis, markér derefter "brug hver sit sæt" og knappen "aftagende" og indsæt de orbisgrænser, du har brug for for aftagende aspekter.
- Når du er tilfreds, klik OK

Bemærk, at når du ændrer orbis for f.eks. Radix, ændrer du også orbis for de andre horoskoper i denne gruppe. Der er to horoskoper i radix gruppen: Radix og Radix2 (transit).

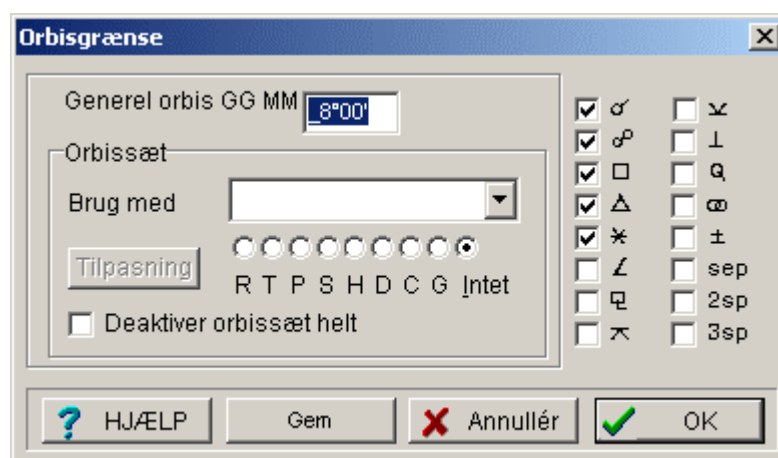

Der er en af horoskoptyperne i "brug-med" rul-ned listen, som hedder "alle", der som hovedregel er inaktiv. Hvis du vælger "Alle" i listen, vil du se, at "intet" knappen vil blive markeret. Hvis du nu markerer et af de andre orbissæt, f.eks. H, vil sæt H overtrumfe horoskoptype filteret midlertidigt og H orbissættet vil blive brugt til alle horoskoptyper.

Hvis du senere sætter den tilbage til "intet", vil de individuelle horoskoptype orbissæt blive genaktiveret.

Du kan godt flytte horoskoptyperne over i andre grupper. F.eks. kan du flytte dagshoroskopet, der normalt hører til D-gruppen over, så den bruger P orbissættet og dermed kommer i gruppe med progressiv og tertiær mv. For at gøre det, vælger du først dagshoroskopet i "brug med" listen og klikker derefter på P knappen neden under for at markere denne. D-gruppen vil herefter være tom (da dagshoroskopet var alene i denne gruppe) og gruppen kan så benyttes til andre formål.

Det er også muligt at afvæbne alle orbissæt ved at markere feltet "deaktiver orbissæt helt". Du synes f.eks. måske, at orbissæt systemet er for komplekst og ugennemskueligt, eller du vil måske undersøge, hvorfor et aspekt mangler, som du synes burde være med, og se om det skyldes reglerne i et orbissæt.

Når du har foretaget dine ændringer, og du er tilfreds med dem, bør du klikke på GEM knappen i orbisgrænse redigeringsvinduet for at gemme de nye indstillinger på disk. Ellers vil de nye indstillinger være forsvundet næste gang du starter Argus.

BRUG AF ATLASSET

Hvis du klikker på globus ikonet i datapanelet (til venstre for breddegradsfeltet) åbnes atlasset.

Atlasset har to faneblade:

- Basis stednavne med masser af positioner (100000+) for hele verden. Denne del er fast og kan ikke redigeres.
- Det andet faneblad er supplerende stednavne, hvor du kan indsætte dine egne supplerende steder og rettelser.

Når du foretager en søgning ved at indtaste et bynavn i breddegradsfeltet i Argus datapanel, er det de supplerende stednavne, der bliver gennem søgt først. Hvis byen ikke findes her, vil den større basis-base blive gennem søgt. Så hvis en by findes i begge baser, vil du kun se den fra den supplerende. Det betyder, at hvis du har fundet en by i basislisten og derefter har rettet længde/bredde og indsat de rettede data i den supplerende liste, er det den rettede version du får, når du søger.

Hvis du af en eller anden grund ønsker kun at søge i basislisten, så indtast bynavnet i længdegradsfeltet i stedet for i breddegradsfeltet. Det kan for eksempel være en by, hvor der er mange med samme navn rundt i verden, som findes i begge lister, hvoraf den i den supplerende liste er den forkerte.

Indsæt et nyt stednavn

For at indsætte et nyt stednavn, har du brug for fire oplysninger:

- Byens navn
- Geografisk bredde
- Geografisk længde
- Tidszone område

De første tre oplysninger kan du finde på et kort eller et atlas. Tidszoneområdet er lidt mere besværligt. Det er ikke blot et land, for mange lande har flere forskellige områder med forskellig zonetid eller forskellige tidspunkter, hvor sommertid starter og slutter.

Hvis du kan finde en anden by i atlasset, som er i samme land og tæt på den nye by, du vil indsætte, er der en god chance for at den

benytter samme tidszoneområde. I Danmark og England er der kun ét område i hele landet, i f.eks. Frankrig er der mange.

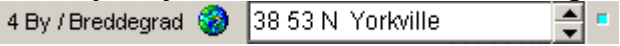
- Find og hent en by i atlasset, som du formoder ligger i samme tidszoneområde som den by du vil tilføje.
- I længdegradsfeltet, indtast grader, minutter og et N eller S for den nye by adskilt af mellemrum og derefter bynavnet.
- 
- I længdegradsfeltet, indtast grader, minutter og et Ø eller V for den nye by adskilt af mellemrum.
- Klik på globus ikonet
- I atlas-vinduet, klik på fanebladet supplerende stednavne
- Klik på "Indsæt" knappen.
- Den nye by er nu indsat.

Når du henter en by i atlasset, vil du se tidszoneområdet komme frem i tidszone feltet i form af en bogstavkode:

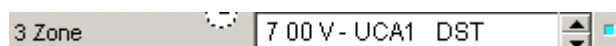

Betegnelsen UCA1 er tidszoneområdet, i dette tilfælde, er det Californien. Du kan godt indtaste UCA1 i zonefeltet, og når du klikker OK, vil det blive oversat til timer, minutter Ø eller V som vist. DST (daylight saving time) betyder, at der var sommertid på det pågældende tidspunkt.

At du har din private supplerende liste af byer betyder, at selv om du modtager en opdatering af hovedlisten, vil dine supplerende data forblive, som de er.

For at slette en by fra de supplerende stednavne, skal du blot markere den i listen og klikke på SLET knappen, hvorved du blive bedt om at bekræfte dit valg.

Sikkerhedskopi-funktionen i Argus vil også give dig mulighed for at sikkerhedskopiere dine supplerende stednavne.

MAKROER

Makroer er grupper af funktioner sat sammen i en enkelt række. Funktionerne kan f.eks. være de funktions-ikoner, der ligger på kontrolbordet, det kan være basisfunktioner, datamanipulationer mv. Ved at igangsætte en makro kan du foretage sammensatte arbejdsgange efter din egen definition, blot med et enkelt tastetryk eller museklik, idet du kan oprette makroen som et ikon på funktionspanelet. Det kan være praktisk, hvis du f.eks. skal

- Foretage gentagne tastetryk
- Foretage en enkelt beregning på en lang liste af data i fødselsdatabasen.
- Automatisere tidrøvende beregninger.
- Foretage den samme beregning mange gange på data med et bestemt tidsinterval

Den enkleste måde at indtaste en makro er at trykke på tast C på tastaturet eller klikke på makrofeltet på statuslinien nederst i Argus vinduet. For at aktivere den indtastede makro, klik blot OK.

Makroens enkeltfunktioner er stort set de samme som Argus' tastaturgenveje. Hvadenten du taster V på tastaturet eller indtaster en makro, der blot indeholder et V, vil begge resultere i en horoskoptegning. Der er enkelte ting som f.eks. dataindtastning, hvor makroen afviger en lille smule fra de tilsvarende tastaturtryk. En komplet liste over tastaturgenveje og makrofunktioner finder du i appendixet.

Gentagelse: Prøv f.eks. at taste C på tastaturet, og indtast så følgende makro:

```
=RV=RV=RV=RV=RV=RV
```

Dette vil hente 6 på hinanden følgende navne i fødselsdatabasen (forudsat at der er så mange navne i basen) fra det markerede navn og fremefter eller, hvis intet er markeret, fra starten af datafilen. For hver data, vil radixpositioner og horoskoptegning blive udskrevet.

Ovenstående eksempel kan forenkles med et lille trick. Prøv at indtaste følgende (bemærk punktummet til slut):

=RVC6.

Denne makro vil gøre nøjagtigt det samme. Den sidste del af makroen (C6.) vil udføre den første del 6 gange.

Hvis du udelader tallet, vil makroen repetere, indtil du trykker ESC tasten på tastaturet eller til der bliver hentet et datasæt, hvor navnefeltet er blankt, eller til enden af databasen nås:

=RC

I dette tilfælde er punktummet i slutningen af makroen valgfrit. Hvis du har en lang database åben, vil makroen beregne alle horoskoperne. Det kan ikke anbefales at udskrive tusindvis af sider til udskriftvinduet, der herved vil blive overfyldt og nægte videre udskrift. Hvis en sådan situation truer, så tryk blot på ESC tasten på tastaturet inden situationen bliver uhåndterlig.

Data indtastning: Det kan godt lade sig gøre at få en makro til f.eks. at indsætte en dato. Hvis du trykker tast 1 på tastaturet, vil datofeltet i datapanelet blive fokuseret klar til indtastning. Hvis der står et 1-tal i en makro, vil denne forvente 1-tallet efterfulgt af en dato og afsluttet med et punktum. Punktummet er makroens måde at simulere et klik på OK knappen. Prøv at indtaste følgende makro:

1 12 5 1967.

Når makroen er udført, vil du se, at datoen i datoindtastningsfeltet vil have skiftet til 12.maj 1967. Det begynder imidlertid at blive ekstra interessant, når man husker, at man kan indtaste komma, plus og minus i stedet for tal i datoindtastningen i betydningen "samme", "tæl frem" og "tæl baglæns". Hvis man kombinerer dette med en gentagelsestæller, kan man f.eks. oprette en makro, der beregner 12 års progressioner i rækkefølge fra d.d. og fremefter. Prøv følgende makro (glem ikke punktummerne efter +tegnet og 12tallet).

1,,+.PC12.

Du skulle nu gerne få 12 sæt progressive positioner, én for hvert år.

Hvis vi går lidt videre ad denne vej, kan vi oprette en makro, som for hvilket som helst radixhoroskop vil beregne et lignende sæt

ARGUS 4

progressioner, men altid starte den 1. januar, og udvide det med at tegne en horoskoptegning for hver:

1 1 1 +.PVC12.

Funktionstasterne F1-F12: Selv om det er praktisk at indtaste makroer i makroindtastningsboksen, giver det ikke mulighed for at gemme dem, så når du har oprettet en brugbar makro, vil den være glemt næste gang du starter programmet eller indtaster en anden makro.

Heldigvis er der alternative muligheder, hvor man kan indtaste mere langtidsholdbare makroer. Når du har oprettet og testet en makro, som gerne vil gemme til fremtidigt brug, kan du evt skrive den ned, men du kan også genåbne makroboksen. Når du gør det, vil du som udgangspunkt se, at boksen indeholder den sidst brugte makro, med indholdet markeret. Du kan kopiere dette indhold til windows udklipsholder ved at holde CTRL tasten på tastaturet nede, samtidig med at du taster C (kopiér).

Klik nu på FIL i menulinien, derefter på MAKRO DEFINITIONER. Dermed åbnes et makro-definitionsvindue med plads til 12 makroer. De her definerede makroer kan udføres når som helst blot ved at trykke på den tilsvarende F-Tast på tastaturet (den øverste række taster). Find en tom linie eller én, du ikke skal bruge mere, indsæt markøren i den og indklæb indholdet af windows udklipsholder ved at holde CTRL tasten på tastaturet nede, samtidig med at du trykker på tast V. Tryk derefter på GEM knappen, så makroen huskes til næste gang, du bruger Argus, og klik OK.

Tryk nu på den F-Tast på tastaturet, der svarer til den indtastede makro, og du vil se den blive aktiveret, også ved fremtidig brug af Argus.

Funktions-ikoner

En endnu bedre måde at gemme dine makroer på er, at oprette funktionsikoner. Disse er jo forsynet med navne, så de er lette at finde uden at behøve at huske F-tast numre eller klistre små sedler på tastaturet.

For at oprette et funktions-ikon:

- Højreklik et ledigt område på kontrolbordet
- I funktionshåndteringsvinduet, klik på Opret nyt- knappen
- I funktionsredigeringsvinduet:
 - indtast et navn, så du kan genkende makroen
 - I type-feltet, vælg makro
 - i makrofeltet, indtast makroen eller indklæb den fra udklipsholderen med CTRL-V (se under F-tast ovenfor)
 - Vælg et passende ikon fra listen
 - Klik OK
- I ikon-redigeringsvinduet, klik OK.

Nu vil du se, at der er kommet et nyt ikon på funktionspanelet, som du blot behøver at klikke på for at aktivere din nye makro, og det vil automatisk blive gemt til fremtidig brug af Argus.

SCRIPTS

Argus har en indbygget scriptfortolker, som gør det muligt at udvide med tydninger og specialmoduler, og dermed at forøge programmets funktionalitet.

Scriptsproget (XLI) er ikke let at beherske. Det har rødder tilbage fra før DOS-tiden i 1987, hvor de første versioner af PCA til CP/M kom frem med et simpelt XLI sprog. Hvis man sætter sig ind i det, kan man imidlertid lave en masse tricks, og hvis du blot ønsker at lave ganske almindelige tydninger, er det ret lige ud ad landevejen.

XLI manualen kan downloades fra vores website.

De fleste brugere vil nok holde sig til at installere færdige scripts. Nogle er gratis, andre er til salg.

En del af kommandoerne i den almindelige Argus installation er faktisk i sig selv XLI scripts, f.eks. elementfordelingen.

ARGUS 4

Argus 4 kan udføre de fleste af de ældre scripts, du evt har på din harddisk, hvis du har haft tidligere versioner af programmet, selv dem for DOS PCA. For at oprette disse ældre scripts som funktions-ikoner, gør følgende:

- Højreklik et ledigt område på kontrolbordet
- I funktionshåndteringsvinduet klik OPRET NYT
- I Funktionsredigeringen:
 - I feltet NAVN indtast et navn, der identificerer scriptet
 - I type-feltet vælg XLI-modul (eller DOS-type XLI, hvis modulet er et gammelt PCA for DOS modul/tydning)
 - Lad Tast-Genvej stå blankt
 - Klik på mapeikonet til højre for startfil-feltet
 - I filvinduet, lokalisér og dobbeltklik scriptfilen.
 - Tilbage i funktionsredigeringen, vælg et ikon fra ikonlisten
 - Klik OK
- I funktionshåndteringen, klik OK.

Du vil nu se, at et nyt ikon er kommet frem på funktionspanelet, som du blot behøver at klikke for at køre scriptet.

Nogle scripts, især tydninger, består af mere end en fil, som tydes i en rækkefølge. I så fald må du identificere hvilken af disse filer, der er startfil. Forhåbentlig har scriptforfatteren været smart nok i sin navngivning af filerne til, at det er indlysende, hvilken fil, der er den første.

TILPASNING

Dette er dine personlige programindstillinger. Tilpasning finder du på menulinien øverst i programvinduet.

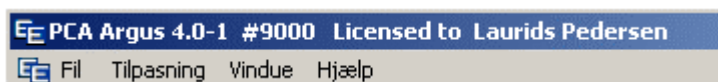

Der er masser af tilpasningsmuligheder. Disse indstillinger gemmes i filerne PCA.INI og PCA.CFG. Nogle indstillinger gemmes automatisk og vil "overleve" at du afslutter og genstarter Argus. Andre er midlertidige, medmindre du udtrykkeligt trykker på en SAVE tast, hvis der er en sådan, eller klikker på TILPASNING og derefter på GEM PÅ DISK.

Her er en liste over valgmuligheder og lidt forklaring til hver af dem.

Astrologiske valgmuligheder

Hussystem: Forskellige astrologer benytter forskellige hussystemer, der er ingen der endnu har kunnet påvise, hvilket ét, der er "korrekt". Placidus er langt det mest benyttede tæt fulgt af equal (lige) huse og Koch. De fleste systemer er ubrugelige uden for polarcirklerne, hvor kun lige huse, Porphyry og Alcabitius fungerer. Programmet vil advare dig, hvis du forsøger at bruge et ubrugeligt system uden for polarcirklerne og vil så skifte til equal huse.

Placidus

Koch

Equal

Regiomontanus

Campanus

Topocentrisk

Natural degree

Porphyry

Alcabitius

Aspekttabel stil: Aspekt-layout

Med orbis alene: Med dette valg vil udskriverne vise symboler for de aspekterende planeter og for aspektet, derudover vil der for hvert aspekt stå den faktiske orbis i

grader og minutter og et + eller et -, alt efter om aspektet er tiltagende eller aftagende.

Med orbis og orbishastigheder: Med dette valg vises det samme som ovenfor, men derudover er også vist, hvor meget orbis ændrer sig dagligt (radix), årligt (sekundærhoroskop etc.) i grader og minutter.

Sekundære huse metoder:

Sekundærprogressioner er defineret som "én dag = ét år". Hvis den formel bruges både for planeter og huse, ville sidstnævnte bevæge sig ca 361 grader om året, eller 1 grad pr dag, man bliver ældre. Hvis du vælger "Sand bevægelse", er dette netop, hvad du får. De fleste astrologer foretrækker dog at husene bevæger sig ca 1 grad pr år, hvilket er 360 gange så langsomt. Der er forskellige teorier og metoder, hvorpå denne nedgearing kan foretages, som giver lidt afvigende resultater. Hver metode har sine tilhængere. Problemet er, at det let kan give en fejl på flere år i en forudsigelse. Naibod metoden er den mest anvendte, men her i landet er der mange, der benytter Kündigs solnøgle, hvis de har modtaget undervisning i Kündigs korrektionsmetode.

Naibod: RAMC bevæger sig $360/365.24$ af den sande bevægelse

Kündig: RAMC bevæger sig det antal grader årligt, som Solnøglen angiver. Solnøglen er den RA-bue, der svarer til 1 grads bevægelse af Solen i fødselshoroskopet.

AR-Solar arc: RAMC bevæger sig den samme bue, som RA sekundær Sol.

Ecliptic Solar arc: MC bevæger sig samme bue som Solen

1 grad/år: MC bevæger sig 1 grad pr år.

Ingen bevægelse: Husene bevæger sig ikke.

Sand bevægelse: RAMC bevæger sig $360 \cdot 366.24/365.24$ grader pr middel solår

Tertiære huse metode:

Tertiærprogressioner har samme valgmuligheder som de sekundære.

Solar/Lunarhoroskop metode

Tropisk: Horoskopet beregnes for det tidspunkt, hvor Solen når sin eksakte fødselsposition i tropisk zodiak.

Siderisk: Horoskopet beregnes for det tidspunkt, hvor Solen når sin eksakte fødselsposition i siderisk zodiak.

Solar arc huse:

I Solar arc horoskopet, bevæger alle planeter sig samme bue som den sekundære Sol. Der er to måder, man kan bevæge husene på:

Sande huse: MC bevæger sig samme bue som Solen. Resten af husene beregnes så ud fra denne MC som i en hustabel..

Alle huse samme hastighed: Alle huse bevæger sig samme bue som Solen.

Composite metode:

Et Composite horoskop er et horoskop, der består af midtpunkter mellem ens planeter i to forskellige personers horoskoper, dvs Sol/Sol, Måne/Måne etc. Husene kan beregnes på to måder:

Robert Hand: Robert Hand foreslog engang, at kun MC skulle beregnes som midtpunkt. De andre huse bliver så beregnet ud fra denne MC som i en hustabel, med den breddegrad, hvor de to personer opholder sig eller har deres berøringsflade.

Alle huse er midtpunkter: Med denne mere traditionelle metode beregnes alle husspidser som midtpunkter på samme måde som planeterne. Dette kan resultere i husspidser i blandet rækkefølge: Et midtpunkt mellem A og B ligger midt på den korteste af de to buer mellem A og B. Hvis A og B ligger lige over for hinanden, skal der ikke meget til for at midtpunktet skifter fra den ene til den anden bue.

Relationshoroskop metode:

Relationshoroskopet er et horoskop, der er beregnet for midtpunktet i tid og sted mellem to fødselshoroskoper. Spørgsmålet er, hvordan man finder midtpunktet i sted, m.a.o. hvad menes der med halvvejs mellem de to fødselssteder. På grund af jordens krumning, kan der være forskel, hvis fødestederne ligger langt fra hinanden.

Bredde/Længde midtpunkt: Man benytter den breddegrad, der er middelværdien mellem de to fødesteders breddegrader og tilsvarende med længdegraderne.

Del storcirkel: Dette er halvvejs på den lige linie mellem de to punkter, dvs på den storcirkel, der går gennem de to punkter.

Dagshoroskop metode

Traditionel: Planeterne er transitter. Husene bevæger sig 360 grader om året med jævn hastighed målt i stjernetid.

Kündig: Planeterne er transitter. Husene bevæger sig med

jævn hastighed målt i stjernetid på en sådan måde, at de falder sammen med de sekundært progressive huse hver gang, der er gået et middel solår. Så hastigheden af disse huse vil være let afhængig af, hvilken metode, der er valgt for de sekundære huse.

Lykkepunkt metode

Traditionel: Lykkepunktet er ascendant - Sol + Måne

Kontinental: Om dagen: Lykkepunktet er ascendant - Sol + Måne. Om Natten: Lykkepunktet er ascendant - Måne + Sol.

Progressivt "punkt":

I de progressive horoskoper kan du få det progressive lykkepunkt udskiftet med andre interessante punkter:

Lykkepunkt: Ikke udskiftet - brug progressivt lykkepunkt

Huber alderspunkt: Alderspunkt ifølge Hubersystemet: 6 år pr. Kochhus, begyndende med ascendanten ved alder 0 og ved at interpolere lineært gennem husene (dvs. med jævn fart indenfor hvert hus).

Sandt Huber alderspunkt: En let forbedret metode til at beregne Huber alderspunkt, hvor der ikke interpoleres mellem husspidserne, men bruges en Koch-hus formel til beregning.

Logaritmisk alderspunkt: Alderspunktet ifølge A.T. Mann's logaritmiske tidsskala.

Måneknude

Sand måneknude: Brug den sande måneknude, som i perioder går direkte og andre perioder retrograd på grund af, at Månens baneplan slingrer.

Middel måneknude: Brug middel måneknude, der altid bevæger sig med samme hastighed.

Chiron:

Chiron er en slags asteroide eller komet, aflang og kun ca 700 km på den længste led, som hører til den gruppe himmellegemer, der kaldes Kentaurne. Du kan medtage eller udelade Chiron fra programmets udskrifter. Bemærk, at Chiron kun kan beregnes pålideligt inden for et begrænset tidsrum (600 AD til 4000 AD). Før 600 AD forstyrrede et tæt møde med Saturn Chirons bane så meget, at en beregning er meningsløs.

Udelad Chiron

Inkluder Chiron

Midtpunkt sortering:

Udskrift af midtpunkter i zodiakal rækkefølge er reelt kun "zodiakal", hvis man vælger 360° sortering. De andre

Når du vælger efemeride, vælger du mellem hastighed og præcision. Valget afhænger også af, om du har hele Swiss Ephemeris installeret, eller du blot har den "lille" udgave (Moschier). Som hovedregel bør du altid vælge Swiss ephemeris, medmindre: 1) du har et problem med at programmet regner for langsomt og at 2) du kun har Moshier-delen af Swiss Ephemeris installeret og at 3) du ikke har krav om meget høj præcision.

Brug Swiss Ephemeris:

Fuldt installeret

- + Ekstremt præcis: ned til 1/100 af et buesekund
- + Meget hurtig (hurtigere end EE)
- Fylder meget, bruger 35 Mbytes harddiskplads, og er derfor tungt at installere fra internettet, installation fra CDROM er at foretrække.

I basisinstallation (kun Moshier)

- + Meget præcis: ned til ét buesekund.
- Lidt langsom, 3-5 gange langsommere end EE.

Brug EE Ephemeris:

- + Forholdsvis hurtig.
- Præcision kun ca 1 bueminut fra 1850-2040 og ca 1 grad uden for dette tidsrum

Udskriftslayout:

For printerudskrifter er der en række valgmuligheder såsom marginindstillinger etc. Kun én af disse, grafikstørrelse, har også betydning på skærmen.

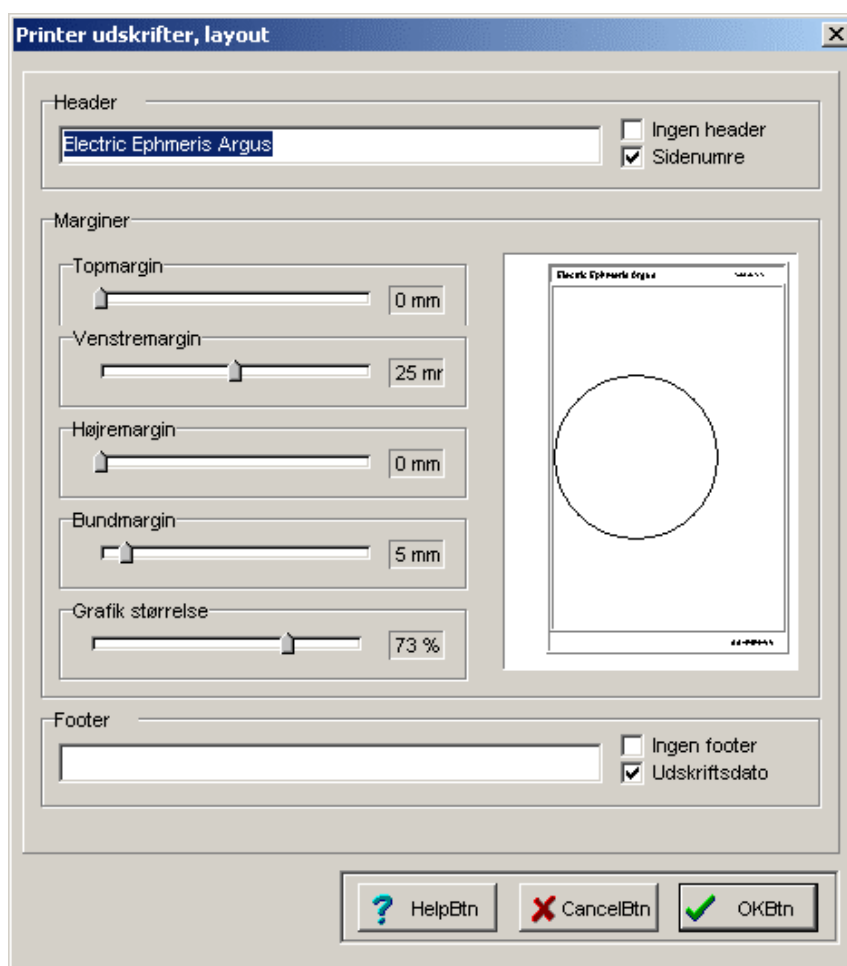

Header og Footer linien er de øverste og nederste linier på hver sider, hvor du kan indsætte en fast tekst. Det kan f.eks. være firmanavn og telefonnummer. Du kan også få udskrevet et sidenummer øverst til højre og/eller udskriftsdato forneden til højre på hver side. Det kan anbefales at vælge begge dele.

Højremarginen har begrænset virkning. Udskriftsdato og sidenumre vil blive placeret, så de passer med denne, og tydingstekster, hvor der er lineombrydning, vil få linierne ombrudt ved den valgte højremargin. Grafik (horoskoptegninger) og tabeller kan ikke "ombrydes", så de vil røge ud over højremarginen.

Du får en smule mere plads til udskrifterne, hvis du fjerner header og footer helt ved at markere "ingen header" og "ingen footer" checkboksene. I så fald forsvinder også sidenumre og udskriftsdato, så du selv må holde styr på rækkefølgen af siderne og gevinsten er kun ca 1 linie for hver.

I layout vinduet er der ellers en lille model af den resulterende side, så du kan få en ide om, hvad dine indstillinger resulterer i.

Horoskoptegning, tilpasning:

Disse valgmuligheder gælder for de indbyggede horoskoptegninger:

Horoskoptegning, stilart:

Der kan vælges mellem fire stilarter

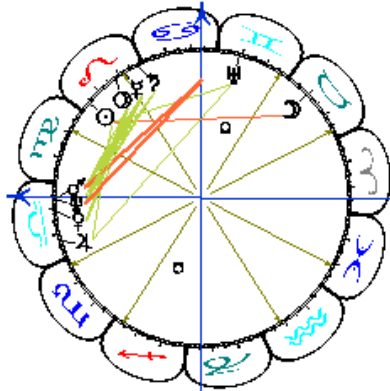

Lotus

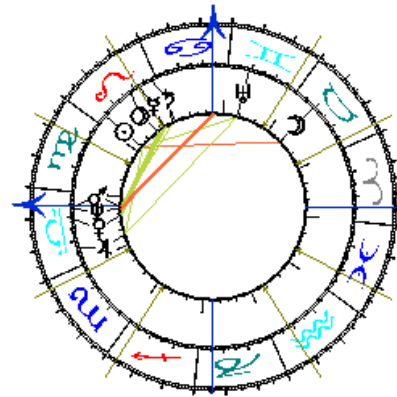

Engelsk

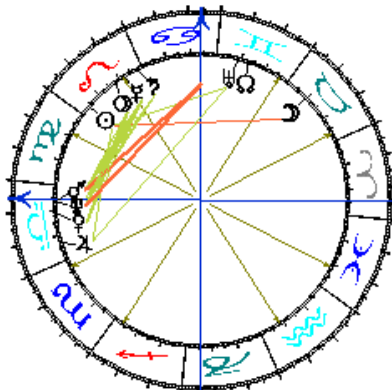

US

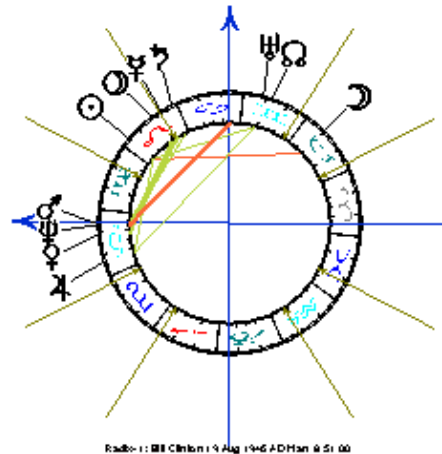

Fransk

Orientering:

Som standard vender ascendanten mod venstre. Andre valgmuligheder er:

- Ascendant til venstre
- MC op
- Radix ascendant til venstre
- Radix MC op
- Vædderen til højre
- Vædderen op
- Vædderen til venstre
- Vædderen ned

Aspektstil:

for aspektlinierne er der fire valgmuligheder:

Til planetsymbolets kant



Til planetsymbolets centrum



Til gradskalaen



Ingen aspekter

Dobbelthoroskop-aspekter

Dobbelthoroskopet kan blive ret overfyldt med aspektlinier. Især i horoskoper, der har større orbis end blot de 1-2°, man bruger i progressive horoskoper. Du har derfor mulighed for at vælge aspekter fra i dobbelthoroskoptegningen.

Aspekter til akser:

Selv om aspekter til akserne MC og ASC er ret vigtige, kan du måske synes, at det virker forstyrrende, hvis disse aspekter er tegnet op på horoskoptegningen.

Symbolstørrelse:

Denne indstilling bestemmer størrelsen af planetsymbolesne på horoskoptegningen.

Positioner talstørrelse:

Denne indstilling påvirker størrelsen af tallene for grader og minutter, der tegnes ud for planeter og husspidser. Hvis der er valgt "udelad positioner" (se herunder), har denne indstilling ingen virkning.

Positioner

Medtag positioner

Kun grader

Udelad positioner

Harmonics:

Harmonics (harmonier) betyder, at hver position i hele programmet vil blive multipliceret med det tal, man indtaster her. Hvis resultatet overstiger 360° startes forfra ved 0. Harmonics er en måde at opfatte aspekter på, som er beskrevet i John Addeys bog "Harmonier i Astrologi". Normalt er dette tal 1, så der reelt ikke multipliceres med

noget. Du kan godt indtaste decimalværdier eller negative tal, selv om der i så fald strengt taget ikke længere er tale om harmonier.

Zodiak:

Denne indstilling adderer eller fratrækker den samme bue (Ayanamshaen) fra alle positioner. Det tal, der indtastes her, gælder for 1. jan 1900. For andre år vil denne bue blive korrigeret med præcessionen, som er ca 50" pr år. Dette kaldes den sideriske zodiak, og den står fast i forhold til fixstjernene. Der er forskellige opfattelser af, hvad Ayanamshaen skal være, dvs. hvor på himlen man skal placere 0° Vædder. I listen er der en række sådanne forudvalgte værdier, der bruges af de forskellige skoler, men hvis du ikke kan finde den, du leder efter, kan du indtaste den selv ved at vælge "brugerdefineret".

Vælg TROPISK for at få programmet til at bruge normal vesterlandsk astrologi.

0°00'	Brugerdefineret
22°27'	Lahiri
22°21'	K.S.Krishnamuti
21°01'	Sepharial
19°10'	Shil-Ponde
00°00'	Tropisk

Diverse valgmuligheder:

Dato Stilart

Amr: (MMDDÅÅÅÅ): I USA skrives normalt måneder før dato, dvs d. 3. oktober 1992 skrives 10 03 1992. Brug denne valgmulighed, hvis du ønsker at indtaste datoer på amerikansk manér. Når du klikker OK, vil resultatet dog blive oversat, så der vises rækkefølgen dag-måned-år.

EUR: (DDMMÅÅÅÅ): Brug denne valgmulighed, hvis du indtaster datoer på europæisk vis i rækkefølgen dag-måned-år.

Øst eller Vest:

Hvis du indtaster zone og geografisk længdegrad uden at skrive Ø eller V, vil programmet gå ud fra at det er øst, hvis du har valgt Øst som standard, Vest, hvis du har valgt Vest som standard.

Øst er standard

Vest er standard

Kommentarer:

I de fleste tydningsudskrifter starter hvert afsnit med en linie, der fortæller hvilke astrologiske faktorer, programmet har brugt som grundlag for den følgende tekst. Dette kan være af interesse for læsere, som ved noget om astrologi, men være irriterende, hvis de ikke gør. Derfor kan du vælge enten/eller afhængig af, hvilke læsere dine udskrifter er beregnet til.

Medtag Astro kommentarer

Udelad Astro kommentarer

Skrifttype:

Hvis du klikker på Skrifttype, åbner en skrifttype dialogboks, hvor du kan vælge navn, stil og størrelse på den skrift, der bruges i udskrifterne. Bemærk dog, at de positioner og aspekttabeller, der bruger tabulering og/eller astrologiske symboler altid vil bruge den specielle Argus skrifttype (PCA-ANSI.TTF), der følger med Argus, men størrelse og stil vil være den samme som den skrifttype, du har valgt.

Bemærk i øvrigt, at nogle tydningsstekster har deres egen skrifttype, som sætter dit valg her ud af kraft.

Bemærk også, at den særlige Argus skrifttype normalt kun er aktiv, så længe Argus kører. Hvis du klipper og klistrer udskrifter med astrologiske symboler fra Argus over i f.eks. Word, fungerer det tilsyneladende fint, men hvis du gemmer din word-fil, lukker Argus og Word, og så åbner word filen igen, vil symbolerne være forsvundet, fordi Argus skrifttypen nu er "afmonteret".

Hvis du vil kunne bruge Argus symbolerne i andre programmer, også når Argus ikke kører, må du installere dem ved hjælp af windows kontrolpanel. Argus skrifttypen ligger i Argus mappen. Der ligger faktisk to, pca-ansi.ttf indeholder symbolerne, pca-oem.ttf er en skrifttype, der efterligner DOS, og som bruges til at køre gamle DOS PCA XLI scripts.

For at installere Argus skrifttyperne, gør du følgende:

- I windows, klik på START
- Klik på INDSTILLINGER
- Klik på KONTROLPANEL
- I Kontrolpanelet, klik på SKRIFTTYPER
- I Skrifttype-vinduet, klik på FIL
- Klik på INSTALLER NY SKRIFTTYPE

ARGUS 4

- I filvinduet find og markér Argus 4 mappen (C:\ARGUS4)
- I skrifttypelisten fremkommer nu PCA ANSI og PCA OEM
- Marker PCA ANSI (og evt PCA OEM)
- Klik OK
- Skrifttyperne er nu installeret og kan bruges med Argus lukket

En tabel over indholdet i disse skrifttyper findes i appendixet.

Farvevalg:

Her kan du tilpasse individuelle farver for horoskoptegningen: hvert symbol, tegn og aspekt, samt akser og huse og baggrund kan have hver sin farve. Du kan ikke vælge farve for tekst og tekstbaggrund, den vil altid være sort på hvid.

Listen over de horoskopdele, du kan farve, er multi-select, dvs. at du kan markere flere samtidig og give dem den samme farve på én gang. Hold CTRL-tasten på tastaturet nede samtidig med at du klikker på de emner, du vil give en bestemt farve, og slip så CTRL-tasten. Klik derefter på knappen Farvevalg, og vælg den ønskede farve, hvorefter du klikker OK.

Rediger systemvariabler

De valg, du kan indstille under TILPASNING i programmets menu bliver alle gemt i filen PCA.CFG. Du kan godt redigere manuelt i denne fil, hvis du gerne vil lidt dybere ind i teknikken. Men hvis du gør, bør du lave en sikkerhedskopi først for det tilfælde, at du skulle komme til at ændre kritiske værdier, så Argus fungerer forkert, eller måske slet ikke vil starte, eller du får ændret noget, og du så ikke kan huske, hvordan du kommer tilbage til udgangspunktet. Så længe du ikke gemmer dine ændringer på disk, vil Argus dog starte med de gamle indstillinger, næste gang du bruger programmet.

Gem valg på disk

For at få Argus til at huske dine nye indstillinger næste gang du starter programmet, må du klikke GEM VALG PÅ DISK.

APPENDIX

Tastaturgenveje

0	Indtast navn
1	Indtast dato
2	Indtast klokkeslæt
3	Indtast zone
4	Indtast breddegrad
5	Indtast længdegrad
6	Indtast køn
7	Indtast noter
8	Indtast orbis
R	Radix positioner
T	Radix2 (Transit)
P	Sekundær progressioner
E	Tertiær 1 progressioner
F	Tertiær 2 progressioner
B	Solar arc
S	Solarhoroskop
L	Lunarhoroskop
G	Composite horoskop
H	Relationshoroskop
D	Dagshoroskop
OT	Konvers Transit
OP	Konvers Sekundærhoroskop
OE	Konvers Tertiær 1
OF	Konvers Tertiær 2
OB	Konvers Solar Arc
XS	User-S XLI script
XZ	User-Z XLI script
V	Horoskoptegning
OV	Husløs horoskoptegning
W	Dobbelt horoskoptegning
OW	Husløs dobbelt horoskoptegning
U	Ur

ARGUS 4

XG Aspektgitter

XA 5 års progressioner

XB 60 års progressioner

XY 1 års transitter

XM 1 måneds transitter

XX 1 års kollektive transitter

XL 1 måneds kollektive transitter

A Interne aspekter

OA Inter (X-) aspekter

M Midtpunkter planetrækkefølge

OM Midtpunkter zodiakal rækkefølge

N Midtpunkt træer planetrækkefølge

ON Midtpunkt træer zodiakal rækkefølge

XK Kündignit

XP Progressiv tabel 60 år

Yn Funktionspanel-ikon tastaturgenveje

Zn Funktionspanel-ikon tastaturgenveje

C Indtast makro

Q Afslut Argus

Yn og Zn er to hele serier af tastaturgenveje, du kan tilknytte til hver af funktions-ikonerne. Dette gøres ved at højreklikke ikonet, og i funktionshåndteringen klikke på Redigér-knappen. I funktionsredigeringen finder du et felt, der viser den nuværende tastaturgenvej. Klikker du på feltets ned-pil, får du en liste over ledige tastaturgenveje, du kan vælge imellem.

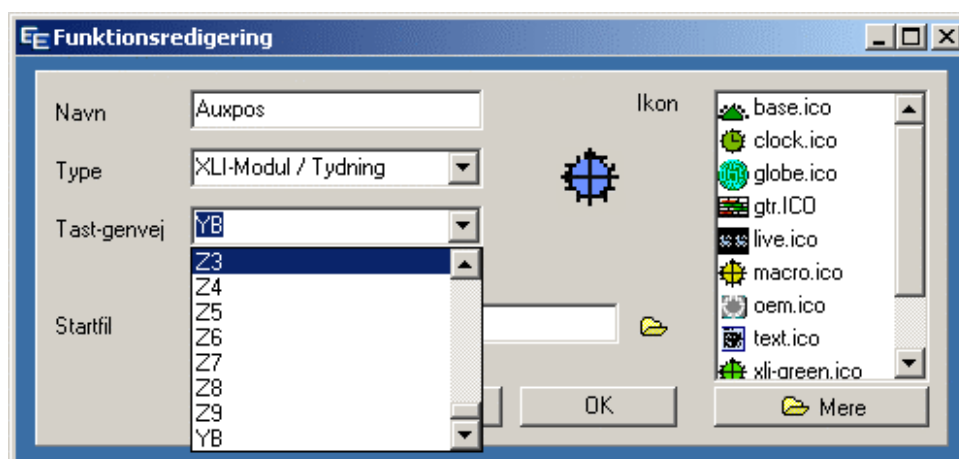

MAKRO taster

I makroer kan du med nogle få undtagelser, som er beskrevet herunder, bruge alle tastaturgenvejene beskrevet ovenfor. Herudover kan du i makroer bruge visse special funktioner:

- 7xxx. Sæt harmonic. xxx skal erstattes med det ønskede harmonital afsluttet med punktum som vist. Hvis du vil indtaste et decimaltal, så brug et komma, ikke en punktum som decimalseparator, f.eks. 7 4,33. vil sætte harmonitallet til 4.33.
- 8xxx. Indsæt generel orbis. xxx skal erstattes med grader og minutter ønsket orbis. For eksempel, for at sætte robis til 3°30', indtast 8 330. Glem ikke det afsluttende punktum.
- 8X. Indsæt et orbissæt for alle horoskoptyper. x skal erstattes af et af bogstaverne RTPSHDCG for at vælge et af disse orbissæt. De sædvanlige individuelle orbissæt for hver horoskoptype vil hermed blive sat ud af kraft. For at sætte orbissættene tilbage til normal tilstand, brug makroen 8N. (glem ikke det afsluttende punktum)

ARGUS 4

- 99 Slet indholdet fra udskriftvinduet
- 9F Indsæt et sideskift i udskriftvinduet. På skærmen ses det som en vandreg linie med et "foldet hjørne", sideskiftet sker, når man udskriver til printer.
- 9L Indsæt en tom linie i udskriftvinduet.
- 9X Send indholdet af udskriftvinduet til printer.
- XO<Filnavn>. Aktiver en scriptfil.. Erstat <Filnavn> med det faktiske scriptnavn, du vil aktivere. Glem ikke det afsluttende punktum. Medmindre filen har efternavnet .XLI må du ikke bruge . (punktum) til at adskille filnavn og efternavn, da det vil blive opfattet som at filnavnet slutter her. Du skal i så fald bruge komma i stedet til at adskille filens for- og efternavn. Hvis efternavnet er XLI kan makrofortolkeren godt gætte, at det første punktum betyder fil-efternavn. Eksempel:
- | | |
|----------------|-----------------|
| mymyscript.txt | XOmyscript.txt. |
| mymyscript.xli | XOmyscript.xli. |
- CFn. Akriver en makro, der er gemt i F-tast listen. Tasterne F1-F12 på tastaturet kan programmeres med makroer ved at klikke FIL>MAKRODEFINITIONER. Hvis du har lavet sådanne definitioner, kan disse igen indsættes i andre makroer ved at skrive CF1. CF2. .. etc op til CF12. (glem ikke det afsluttende punktum.
- C Gentag makro. C bruges normalt som tastaturgenvej til at fremkalde en input-boks, hvor du kan indtaste en makro. Hvis C bruges i selve makroen, betyder det, at makroen, når den når til C'et vil starte forfra indtil du trykker på ESC tasten på tastaturet. Eller i tilfælde, hvor makroen henter data i databasen med = genvejen, vil repetitionen standse, når makroen henter data, hvor navnefeltet er blankt, eller når den henter sidste navn i basen.
- Cn. Gentag makro n gange. Erstat n'et med det ønskede tal, og afslut med punktum som vist. For eksempel vil RC8. udskrive 8 identiske sæt radixpositioner. Ikke særlig interessant. Men så prøv denneher: 1,,+.Pc12. Den vil udskrive 12 progressive horoskoper, hvor året bliver forøget

med 1 hver gang. En makro kan kun indeholde én sådan tællesløjfe.

- () Parenteser undertrykker udskrift til udskriftvinduet. For eksempel vil makroen RV beregne og udskrive radixpositioner og tegne en horoskoptegning, hvorimod (R)V vil beregne radixpositionerne uden at udskrive dem, og derefter udskrive horoskoptegningen. Startparentesen (betyder altså: "ingen udskrift fra nu af" og slutparentesen): "fra nu af udskriver vi igen normalt".
- \$ Mini-script. Efter \$-tegnet vil resten af makroen blive opfattet som et en-linies XLI script, med XLI koder i stedet for makro-koder. Du kan desuden tilføje et antal tekstlinier ligesom tekstdelen af en XLI paragraf, men da det skal skrives på en linie må du sætte parentes omkring indholdet af hver linie istedet for at taste et linieskift: Prøv for eksempel at indtaste følgende makro::
 - \$2 PHS NUMS (Månen står i ##. hus)

Ovenstående makro svarer til følgende skript paragraf:

```
$
2 PHS NUMS

Månen står i ##. hus
$
```
- . (Punktum) Sletter indholdet af udskriftvinduet
- < Vælg radixdata fanebladet i datapanelet. Det næste horoskop, der beregnes herefter vil benytte radixdata.
- > Vælg de aktuelle data fanebladet (det højre, eller hvis der kun er eet, så dette). Det næste horoskop, der beregnes, vil benytte disse data.
- = Hent næste data i fødselsdatabasen.

Koder, der virker anderledes i makroer

- 6M sæt køn i det valgte input faneblad til hankøn
- 6F sæt køn i det valgte input faneblad til hunkøn
- 6N sæt køn i det valgte input faneblad til intetkøn
- 6H sæt køn i det valgte input faneblad til øjeblikksdata
- 6E sæt køn i det valgte input faneblad til begivenhed
- 6C sæt køn i det valgte input faneblad til land

- 7 se ovenfor
- 8 se ovenfor
- * Vis funktionspanelet
- Vis udskriftvindue

STANDARD ORBISGRÆNSER

R	(Radix, Radix2, Transit)						
Sol	10	Månekn	5	Cnj	8	dec	3
Måne	10	Lykpkt	5	Opp	8	qui	3
Merkur	8	MC	5	Sqr	8	tre	3
Venus	8	ASC	5	Tri	8	biq	3
Mars	8	11	0	Sxt	8	sep	3
Jupiter	8	12	0	Ssq	3	2sep	3
Saturn	8	2	0	Ses	3	3sep	3
Uranus	8	3	0	qqx	3		
Neptun	8	Midtp.	1	ssx	3		
Pluto	8						
Chiron	8	orbiskombination				Minimum	

P	(Sekundær, Tertiær 1 og 2)						
Sol	2	Månekn	2	Knj	2	dec	2
Måne	2	Lykpkt	2	Opp	2	qui	2
Merkur	2	MC	2	Kva	2	tre	2
Venus	2	ASC	2	Tri	2	biq	2
Mars	2	11	0	Sxt	2	sep	2
Jupiter	2	12	0	hkv	2	2sep	2
Saturn	2	2	0	Skv	2	3sep	2
Uranus	2	3	0	qqx	2		
Neptun	2	Midtp.	2	hsx	2		

Pluto	2						
Chiron	2	Orbiskombination				Minimum	

S	(Solar arc)						
Sol	2	Månekn	2	Knj	2	dec	2
Måne	2	Lykpkt	2	Opp	2	qui	2
Merkur	2	MC	2	Kva	2	tre	2
Venus	2	ASC	2	Tri	2	biq	2
Mars	2	11	0	Sxt	2	sep	2
Jupiter	2	12	0	hkv	2	2sep	2
Saturn	2	2	0	Skv	2	3sep	2
Uranus	2	3	0	qqx	2		
Neptun	2	Midp.	2	hsx	2		
Pluto	2						
Chiron	2	Orbiskombination				Minimum	

T	(Solarhoroskop, Lunarhoroskop)						
Sol	5	Månekn	5	Knj	5	dec	3
Måne	5	Lykpkt	5	Opp	5	qui	3
Merkur	5	MC	5	Kva	5	tre	3
Venus	5	ASC	5	Tri	5	biq	3
Mars	5	11	0	Sxt	5	sep	3
Jupiter	5	12	0	hkv	3	2sep	3
Saturn	5	2	0	Skv	3	3sep	3
Uranus	5	3	0	qqx	3		
Neptun	5	Midtp.	5	hsx	3		
Pluto	5						
Chiron	5	Orbiskombination				Minimum	

C	(Composite, Relationshoroskop)						
Sol	8	Månekn	5	Knj	8	dec	3
Måne	8	Lykpkt	5	Opp	8	qui	3
Merkur	8	MC	5	Kva	8	tre	3
Venus	8	ASC	5	Tri	8	biq	3
Mars	8	11	0	Sxt	8	sep	3
Jupiter	8	12	0	hkv	3	2sep	3
Saturn	8	2	0	Skv	3	3sep	3
Uranus	8	3	0	qqx	3		

ARGUS 4

Neptun	8	Midtp.	3	hsx	3		
Pluto	8						
Chiron	8	Orbiskombination				Minimum	

D	(Dagshoroskop)						
Sol	3	Månekn	3	Knj	3	dec	3
Måne	3	Lykpkt	3	Opp	3	qui	3
Merkur	3	MC	3	Kva	3	tre	3
Venus	3	ASC	3	Tri	3	biq	3
Mars	3	11	0	Sxt	3	sep	3
Jupiter	3	12	0	hkv	3	2sep	3
Saturn	3	2	0	Skv	3	3sep	3
Uranus	3	3	0	qqx	3		
Neptun	3	Midtp.	3	hsx	3		
Pluto	3						
Chiron	3	Orbiskombination				Minimum	

H	(Øjeblikshoroskop) Tiltagende aspekter						
Sol	8	Månekn	5	Knj	8	dec	3
Måne	8	Lykpkt	5	Opp	8	qui	3
Merkur	8	MC	5	Kva	8	tre	3
Venus	8	ASC	5	Tri	8	biq	3
Mars	8	11	0	Sxt	8	sep	3
Jupiter	8	12	0	hkv	3	2sep	3
Saturn	8	2	0	Skv	3	3sep	3
Uranus	8	3	0	qqx	3		
Neptun	8	Midtp.	2	hsx	3		
Pluto	8						
Chiron	8	Orbiskombination				Minimum	

H	(Øjeblikshorosko) Aftagende aspekter						
Sol	1	Månekn	1	Knj	1	dec	1
Måne	1	Lykpkt	1	Opp	1	qui	1
Merkur	1	MC	1	Kva	1	tre	1
Venus	1	ASC	1	Tri	1	biq	1
Mars	1	11	0	Sxt	1	sep	1
Jupiter	1	12	0	hkv	1	2sep	1
Saturn	1	2	0	Skv	1	3sep	1
Uranus	1	3	0	qqx	1		

Neptun	1	Midtp.	1	hsx	1		
Pluto	1						
Chiron	1	Orbiskombination				Minimum	

G	(Transit og progression aspektforløb)						
Sol	1	Månekn	1	Knj	1	dec	1
Måne	1	PtFt	1	Opp	1	qui	1
Merkur	1	MC	1	Kva	1	tre	1
Venus	1	ASC	1	Tri	1	biq	1
Mars	1	11	0	Sxt	1	sep	1
Jupiter	1	12	0	hkv	1	2sep	1
Saturn	1	2	0	Skv	1	3sep	1
Uranus	1	3	0	qqx	1		
Neptun	1	Midtp.	0	hsx	1		
Pluto	1						
Chiron	1	Orbiskombination				Minimum	

STANDARD FUNKTIONS-IKONER

Synlige

Radix

Radix2

Sekundær

Solarhoroskop

Lunarhoroskop

Composite

Relationshoroskop

Sammenlign

Ur

Husløs tegning

1 måneds transitter

1 års transitter

1 måneds koll. transitter

1 års koll. transitter

5 års progressioner

60 års progressioner

ARGUS 4

Kundigsnit
Progressiv tabel
Polær efemeride
1 måneds efemeride
Live horoskop
minitydning
elementer etc.

Til rådighed

bio.xli
auxpos.xli
radix
horoskoptegning
i-aspekter
x-aspekter
dobb.tegning
sekundær
radix2
solarhoroskop
lunarhoroskop
composite
relationshoroskop

INSTALLEREDE FILER:

argus4

pca.exe
pca.cfg
pca.ini
pca.nfi
kendte.nfi
chiron.bin
chironx.bin
argus.bmp
language.cfg
pcavname.dat
swedll32.dll
pca.hlp
pca.cnt
eeweb.htm
ttus.xli
ttuz.xli

auxpos.xli
bio.xli
poleph.xli
minityd.xli
elms.xli
ephgen.xli
pca-ansi.ttf
pca-oem.ttf

argus4\repair

pca.nfi
pca.cfg
pca.ini

argus4\geo

geo.txt
mygeo.txt
tzone.txt
country.txt

argus4\ico

base.ico
globe.ico
clock.ico
gtr.ico
live.ico
macro.ico
oem.ico
text.ico
xli.green.ico
xli-red.ico
xli.ico

PCA-ANSI tegnsæt

	0	1	2	3	4	5	6	7	8	9	10	11	12	13	14	15
32		!	"	#	\$	%	&	'	()	*	+	,	-	.	/
48	0	1	2	3	4	5	6	7	8	9	:	;	<	=	>	?
64	@	A	B	C	D	E	F	G	H	I	J	K	L	M	N	O
80	P	Q	R	S	T	U	V	W	X	Y	Z	[\]	^	_
96	`	a	b	c	d	e	f	g	h	i	j	k	l	m	n	o
112	p	q	r	s	t	u	v	w	x	y	z	{		}	~	
128		•	,	f	„	…	†	‡	^	‰	Š	‹	Œ	•		•
144	•	‘	’	“	”	•	—	—	~	™	š	›	œ	•		ÿ
160		ı	¢	£	¤	¥	¦	§	¨	©	^a	«	¬	-	®	¯
176	°	±	²	³	´	µ	¶			¹	°	»	¼	½	¾	¿
192	À	Á	Â	Ã	Ä	Å	Æ	Ç	È	É	Ê	Ë	Ì	Í	Î	Ï
208	Ð	Ñ	Ò	Ó	Ô	Õ	Ö	×	Ø	Ù	Ú	Û	Ü	Ý	Þ	ß
224	à	á	â	ã	ä	å	æ	ç	è	é	ê	ë	ì	í	î	ï
240	ð	ñ	ò	ó	ô	õ	ö	÷	ø	ù	ú	û	ü	ý	þ	ÿ
	0	1	2	3	4	5	6	7	8	9	10	11	12	13	14	15

PCA-OEM tegnsæt

	0	1	2	3	4	5	6	7	8	9	10	11	12	13	14	15
32		!	"	#	\$	%	&	'	()	*	+	,	-	.	/
48	0	1	2	3	4	5	6	7	8	9	:	;	<	=	>	?
64	@	A	B	C	D	E	F	G	H	I	J	K	L	M	N	O
80	P	Q	R	S	T	U	V	W	X	Y	Z	[\]	^	_
96	`	a	b	c	d	e	f	g	h	i	j	k	l	m	n	o
112	p	q	r	s	t	u	v	w	x	y	z	{		}	~	
128		•	,	f	„	…	†	‡	^	‰	Š	‹	Œ	•		•
144	•	‘	’	“	”	•	—	—	~	™	š	›	œ	•		ÿ
160		ı	¢	£	¤	¥	¦	§	¨	©	^a	«	¬	-	®	¯
176	°	±	²	³	´	µ	¶			¹	°	»	¼	½	¾	¿
192	À	Á	Â	Ã	Ä	Å	Æ	Ç	È	É	Ê	Ë	Ì	Í	Î	Ï
208	Ð	Ñ	Ò	Ó	Ô	Õ	Ö	×	Ø	Ù	Ú	Û	Ü	Ý	Þ	ß
224	à	á	â	ã	ä	å	æ	ç	è	é	ê	ë	ì	í	î	ï
240	ð	ñ	ò	ó	ô	õ	ö	÷	ø	ù	ú	û	ü	ý	þ	ÿ
	0	1	2	3	4	5	6	7	8	9	10	11	12	13	14	15

INDEX

AD.....	27	Live horoskop start	17
Alcabitius.....	59	Logaritmisk Alderspunkt	62
AR-Solar arc	60	Lunarhoroskop.....	60
ASC, indtastning af	28	Lykkepunkt metode.....	62
Aspekter til akser	67	Lykkepunkt. Live-horoskop....	44
aspektforløb	15	Makro.....	38
Aspektforløb.....	63	MAKRO taster.....	73
Bonatti.....	63	Måneknude metode	62
Breddegrad	11	MC, indtastning af.....	28
By.....	11	Midpunktsaspekter.....	63
Campanus.....	59	Midpunktsortering	62
Chiron	62	Naibod	60
Composite.....	61	Natural degree	59
Dagshoroskop metode	61	noter	30
Data for ikke-radix.....	13	Orbisgrænser.....	31
DATA INDTASTNING	25	ORBISGRÆNSER.....	48
DATABASE.....	32	ORBISGRÆNSER standard..	76
Dato	11	orbishastighed	60
DOS type XLI-modul	38	Placidus	59
Efemeride nøjagtighed	63	Pluto Symbol	63
Equal huse	59	Porphyry	59
Farvevalg	70	Progressionsmetode, Live	
funktionspanel.....	23	horoskop	44
Funktionstaster	56	RADIX.....	12
Harmonics.....	46, 67	Regiomontanus	59
Horoskoptegning orientering..	66	REGISTRERING	7
Horoskoptegning stil	66	Relationshoroskop metode....	61
house number	14	sammenlign	14
Huber alderspunkt.....	62	SCRIPTS	57
Hussytem	59	sekundær.....	13
Import af data.....	33	Sekundære huse metode	60
INSTALLATION	6	Siderisk.....	60
Inter-aspekter.....	44	Siderisk Zodiak	68
Intern aspekter, Live horoskop	43	sideriske positioner	46
Koch.....	59	Skrifttype.....	69
Køn	30	søgning i database	34
Konvers planet, Live horoskop		Solar arc	60
.....	44	Solar arc huse.....	60
Kündig.....	60	Solarhoroskop	60
Kundignit	63	sortering af database	35

ARGUS 4

Startfil.....	39	Tydning.....	38
SUPPORT.....	21	UDSKRIFTER.....	23
Symboler.....	63	Udskriftslayout.....	64
synastri.....	16	Uranus symbol	63
Tastatur-genvej.....	39	XLI modul.....	38
Tastaturgenveje.....	71	Zone.....	11, 29
Tertiær.....	60		